● Her okur, kendi bölgesinde gönüllü Politika görevlisi olmalıdır.

● Gazete bayilerinde yeteri kadar Politika bulunup bulunmadığını ve Politika' nın o kente düzenli gelip gelmediğini kontrol etmelidir!

EKONOMİ

Politika

SAVAŞSIZ SÖMÜRÜSÜZ BİR DÜNYA İÇİN

12 Eylül 1977
Pazartesi

ŞANLI 1 MAYIS
1 Mayıs 1977' nin tüm görkemini yansıtan ve işçi sınıfının yükselen hareketini belgeleyen kitap
Olayın Türkiye' deki ve dış dünyadaki yankıları... Kanlı saldırıya tepkiler... 116 adet 4 renkli resim
Birinci hamur kâğıda ofset baskı, 208 sayfa, 30 lira
KONUK YAYINLARI P.K.749 Sirkeci- İSTANBUL

CHP lideri zamlarla ilgili basın toplantısı düzenledi

Ecevit: Zamlar "korkunç enflasyonun resmi tescilidir"

CHP'li Hikmet Çetin:
MC aracıdan, tefeciden yana bir hükümettir

MSP'li Hasan Aksay:
Asgari geçim indirimi mutlaka yükseltilmeli

CHP'li Müezzinoğlu:
Türkiye kredi kaynaklarının çoğunu tüketti

CHP'li Nedim Tarhan:
Ekonomik-demokratik mücadele başlamalıdır

TÜM-DER:
Zamlar tek kelime ile barbarlıktır

KÖY-KOOP:
Zamlar bozuk düzene taze kan sağlayacak

PIM:
Bunalımın yükü emekçi halkın sırtına bindirildi

● Haberi orta sayfada

ANKARA (İSTA)

CHP Genel Başkanı Bülent Ecevit, dün bir basın toplantısı düzenledi ve MC Hükümetinin "istikrar önlemleri" adı altında sunduğu zamlar konusundaki görüşlerini açıkladı. Yerli ve yabancı büyük sermaye gruplarına ılımlı bir dille de olsa eleştiri yönelten Ecevit, zamların çok yüksek yüzdeli olduğunu, ancak henüz doruk noktaya ulaşmadığını kaydetti ve "Önümüzdeki günler, haftalar, aylar içinde bu doruk noktaya ulaşılacağını" söyledi.

CHP Genel Başkanı basın toplantısında, MC Hükümeti'nin aldığı "ekonomik kararlar" ın yerli ve yabancı çıkar çevrelerine yaranmak amacıyla ve bu çevrelerin istekleri doğrultusunda alındığına işaret etti. Ecevit bu konuda şöyle konuştu:

"İlkin son derecede düşük tutulan taban fiyatlar, hemen ardından son derecede yüksek tutulan zamlar açıkça gösteriyor. Şimdi sıra işçi ücretlerinin düşük tutulmasında ve devalüasyondadır."

● Haberi orta sayfada

ZAMLAR DURMAK BİLMİYOR

İstanbul Boğaziçi Köprüsünden geçiş ücretleri yeniden düzenlendi

İSTANBUL İSTA

İstanbul Boğaziçi Köprüsü'nden geçiş ücretleri yeniden ayarlanmıştır. Karayolları Genel Müdürlüğü'nden yapılan açıklamaya göre İstanbul Boğaziçi Köprüsü'nden geçişte verilecek zamların uygulanmasına 12 Eylül'ü 13 Eylül'e bağlayan gece saat 24.00'den itibaren başlanacaktır. Köprüden geçen otomobiller, zamdan sonra 20, minibüsler, pikap ve land rover'ler 20, küçük otobüsler 40, büyük otobüsler 70, üç akslı treylerler, 300, kamyonlar 70, Belediye otobüsleri 30 lira vereceklerdir.

Boğaz Köprüsü'ne yapılan zammın özel otomobil trafiğini fazla etkilemeyeceği buna karşılık ticari taşımacılık üzerinde "olumsuz" etkiler doğurmasının kaçınılmaz olduğu bildiriliyor. Özellikle şehirlerarası otobüs işletmelerinin bilet ücretlerinde yeniden ayarlama yapacakları ileri sürülüyor.

İzmir-İstanbul otobüs ücretleri 130 lira oldu

İZMİR - (AA) -

Akaryakıta yapılan zam la birlikte şehirlerarası çalışan otobüslerin bilet fiyatlarında da yükselmeler olmuştur. Bazı firma yetkilileri, İzmir'den İstanbul'a yolcuları bundan böyle 130, Ankara'da 110 liraya taşıyacaklarını bildirmişlerdir.

Özellikle parça fiyatlarının anormal denecek seviyede yükseldiğini de belirten yetkililer, şöyle demişler dir.

"Bilet fiyatlarına yüzde 50-70 oranında zam yaptık. 25 liralık yer 50, elli liralık yer 75, 75 liralık yerlerde 100 lira oldu. Bunun yanısıra kısa mesafelerde durup kalkmayı da kaldırdık. İzmir'den Ankara'ya gidecek olan yolcu sadece Afyon'da yarım saat kalacaktır."

YEREL SEÇİM ÖNCESİNDE ÖRGÜT TOPLANTILARI

CHP'nin Malatya Örgüt Toplantısında UDC tartışıldı

İsmail Hakkı Birler

Mustafa Üstündağ

MUSTAFA ŞENTÜRK:
CHP'nin 214 milletvekilinin yarısı UDC çağrısını yapan kuruluşların desteği ile meclise girdi.

I. HAKKI BİRLER:
Bu tartışma bitmiştir. Genel Merkez karar vermiştir. Hem siz UDC'yi değil Milli Cephe'yi savundunuz.

MUSTAFA ŞENTÜRK:
Milli Cephe dışa karşı kurulur.

I. HAKKI BİRLER:
Ben de onu söylüyorum. Bütün gelişmeler dış kaynaklı... Kapitalizmin, Amerika'nın, Rusya'nın oyunları bunlar...

HABER MERKEZİ

CHP'nin yerel seçimler öncesinde düzenlediği "örgüt toplantıları" çeşitli bölgelerde parti içi kanatların tartışmalarına sahne olarak sürüyor. Nitekim Malatya'da yapılan örgüt toplantısında, CHP Malatya Milletvekili Mustafa Şentürk, Ecevit'in UDC ile ilgili sözlerini eleştirdi ve "CHP'nin 214 milletvekilinden yarısı bu çağrıyı yapan kuruluşların desteği ile meclise geldi" dedi. Şentürk'e cevap veren İsmail Hakkı Birler ise, "Milli Cephe" önerisi yaptı ve, "Bütün olanlar dış kaynaklıdır. Kapitalizmin, Amerika'nın, Rusya'nın oyunlarıdır" dedi.

Örgüt toplantıları dün Konya ve Ankara'da da sürdürüldü. Konya'da konuşan Mustafa Üstündağ zamlar için "hayırlı olsun" diyen Demirel'i halkımızla alay etmekle suçladı.

● Haberi orta sayfada

Et fiyatlarının yükselmesiyle kaçak et satışı hızlandı

İSTANBUL İSTA

Türkiye'de et fiyatlarının hızlı ve sürekli artması, kasaplarda et kilosunun yüz liraya kadar yükselmesi, halkı et yiyemez duruma getirirken kaçak et satışlarının da hızlanmasına neden olmuştur.

Özellikle büyük şehirlerin pazar yerleri ve halkın kalabalık olduğu bölgelerde kendilerine tezgah kuran kaçak et satıcıları, kasaplarda et fiyatlarının yükselmesiyle halkın et yiyemez olduğunu, bu durumda kendilerinin aracıları ortadan kaldırarak halka direkt ucuz et satmakta olduklarını belirtmişlerdir.

SON BİR YILDA İNŞAAT MALZEMELERİNE YÜZDE YÜZ ZAM GELDİ

İSTANBUL-(İSTA)-

Türkiye'de, özellikle İstanbul, Ankara ve İzmir gibi büyük yerleşim merkezlerinde arsa ve konut fiyatlarının hızla arttığı ve bu artışın yapılan son zamlarla daha da yükseleceği belirtilmiştir.

Arsa ve konut fiyatları artışı ile ilgili olarak bir açıklama yapan TMMOB İnşaat Holdingleri kuran bazı sermaye çevrelerinin büyük şehirlerin çevresindeki arsaları ucuz fiyatlarla satın aldıklarını ve buralarda site halinde bloklar kurup bunları yüksek fiyatlarla sattıklarını bu durumun da arsa ve konut fiyatlarının yükselmesine neden olduğunu ifade etmiştir.

Öteyandan, İstanbul Sanayi Odası Dergisinin belirtiğine göre, 1976 Nisan ayında inşaat malzemeleri fiyatları genel endeksi 380,8 iken 1977 Nisan ayında, yüzde 66 artışla bu rakam 632,3'e yükselmiştir. Bu artışlara demir, çimento ve kereste gibi inşaat malzemelerine yapılan yüzde 70 oranındaki son zamların eklenmesiyle yukardaki oranın yüzde yüzkırk'a varacağı belirtilmiştir.

Kanunsuz lokavt uygulayan bir firma 4.5 milyon tazminat ödemeye mahkum oldu

DİYARBAKIR (THA)

Mazıdağ Asliye Hukuk Mahkemesi, kanunsuz lokavt uygulayan işveren müteahhit firmayı 4.5 milyon lira tazminat ödemeye mahküm etti. Mardin'in Mazıdağ-Derik karayolunda çalışan 164 işçi, işverenin lokavt kararı karşısında sokak ortasında bırakılmıştı. Doğu Bölgesi Yapı-İş Sendikası'nın lokavtın kanunsuz olduğunu ileri sürerek, Mazıdağ Asliye Hukuk Mahkemesi'ne baş vurması üzerine işveren 4.5 milyon lira tazminat ödemeye mahküm oldu.

● (Haberi 7.Sayfada)

Şinasi Kaya, MESS'in lokavt konusunda blöf yaptığını söyledi

ANKARA (İSTA)

DİSK'e bağlı Türkiye Maden-İş Sendikası Genel Başkanvekili Şinasi Kaya, haftalık Yankı dergisinin sorularını cevaplarken, MESS'in lokavt konusunda blöf yaptığını söyledi. Kaya, Türkiye'de ilk kez bir grevin işverenin adı ile anılmasına ilişkin bir soruyu, "İlk kez işverenlerin toplu hareket etmelerinden ileri geliyor. MESS'in grup sözleşmesi isteminin doğal sonucu grup grevleridir" şeklinde cevapladı.

Öte yandan yine Yankı'nın sorularını cevaplayan MESS Genel Başkanı Şükrü Er de lokavt tehditlerine devam etti ve DİSK'in karşısında özgürlükçü demokrasiyi savunan tek kuruluşun MESS olduğunu iddia etti.

● Haberi orta sayfada

İzmir Valisi görevinden istifa etti

İZMİR (A.A.)

İzmir Valisi Turgut Eğilmez, dün İçişleri Bakanlığı'na gönderdiği yıldırım telgrafla, görevinden istifa ettiğini bildirmiştir.

Görevinden istifa eden İzmir Valisi, 'Bakanlığın, vali tayinlerine ilişkin çıkan şayialarla valilerin itibarlarının sarsıldığını düşünmediğini bildirdiği telgrafında şöyle demektedir:

"Şu anda vazife başında bulunan en kıdemli vali olmam dolayısıyle, birçok vali arkadaşlarım zımmen bu durumun kendilerine tercüman olarak açıklamamı istemişlerdir. Bu isteği yerine getirerek itimadımın sarsıldığı, mesleğimden ayrılmayı zaruri görmekteyim. İstifamın kabulünü arz ederim."

25 DEMOKRATİK ÖRGÜT ŞİLİ CUNTASINI 4. YILINDA PROTESTO ETTİ

ANKARA-(İSTA)

Ankara'da 25 demokratik kitle örgütü, Şili'de 4. yılını dolduran Pinochet cuntasını protesto etmiştir. TÖB DER-TMMOB, TÜM-DER, TÜS-DER, TÜTED, Halkevleri, KÖY-KOOP, DGDF İGD, Çağdaş Hukukçular Derneği, TÜMAS-PİM, TÜMÖD, İKD, AKD, TİB+ATO, SGB, DHKD, İşçi Kültür Derneği, Enerji-Der-Tüm-Zer-Bank ve Ankara Demiryolları Memurlar Derneğinden oluşan 25 demokratik kitle örgütünün temsilcileri yaptıkları ortak açıklamada, Şili'de işçi sınıfının ve emekçi halkın büyük desteğini kazanarak iş başına gelen Allende Hükümetini ABD emperyalizminin güdümündeki faşist cuntanın devirdiğini, Cuntanın Şili'deki işsizliğin ve pahalılığın, kan ve terörün yaratıcısı olduğunu söylemişlerdir.

Karaca: DİSK, Şili halkının yanındadır

● Haberi orta sayfada

İŞVERENLERİN "ÖZEL POLİS" EKİBİ KURMALARI YASALLAŞTIRILIYOR

● Özal'ın çıkmasını istediği yasa tekliflerinden biri de sivil polislerin silah kullanmasına olanak sağlıyor

ANKARA İSTA

İkinci MC'nin güvenlik kuvvetlerinin yetkilerinin arttırılması ve bazı binaların özel polis tarafından korunmasına ilişkin üç ayrı yasa getirmek için çalışmalar yaptığı bildirildi. İçişleri Bakanı Korkut Özal'ın çıkarılmasını istediği yasa tekliflerinden birinde polis, sivil olsa bile kendisini tanıttıktan sonra vatandaşa ateş etme yetkisine sahip hale geleceği öğrenildi. Edinilen bilgiye göre Özal, birinci MC'nin İçişleri Bakanı Oğuzhan Asiltürk tarafından Millet Meclisi Başkanlığına verilen iki yasanın ivedilikle çıkarılması gerektiği üzerinde durmaktadır.

● Haberi orta sayfada

Son yıllarda alabildiğine büyüyen "Seks Filmi Furyası"nın sorumluları olarak polis tarafından gözaltına alınan sinema yöneticileri, bilet satıcıları ve teşrifatçılar... (Fotoğraf: COŞKUN ARAL)

İstanbul Emniyet Müdürü "Seks Filmi Operasyonu" ile ilgili basın toplantısı yaptı

İstanbul Emniyet Müdürü Nihat Kaner, Emniyet Müdürlüğüne bağlı I. Şube ve Asayiş Şubelerinin önceki gece yaptıkları "Seks Filmi Operasyonu ile ilgili olarak dün bir basın toplantısı düzenlemiştir.

Basın toplantısında konuşan Emniyet Müdürü Nihat Kaner, Aksaray ve Beyoğlu semtlerinde bazı sinemalara yapılan baskınlarda bol miktarda müstehcen seks filmi ele geçerildiğini bildirmiştir.

Öteyandan, gözaltına alınan 15 kişiden 4'ünün sinema makinisti, 3'ünün sinema yöneticisi geriye kalan 8 kişinin ise bilet satıcısı oldukları öğrenilmiştir.

Beşiktaş Mimarlık Yüksek Okulu kantinine bomba atıldı

İSTANBUL-(İSTA)

Beşiktaş Mimarlık Yüksek Okulunun kantinine dün sabaha karşı kimliği belirlenemeyen kişiler tarafından atılan bombanın patlaması sonucu binada büyük ölçüde hasar meydana gelmiştir.

Alınan bilgiye göre saat 15.30 sıralarında meydana gelen patlama sırasında kantinde bulunan bazı eşyalar parçalanmış, binanın bütün camları kırılmıştır. Aynı okul binasına önceki gün de patlayıcı madde atılmış patlama sırasında binanın dış cephesi hasara uğramıştı.

Milli Eğitim Bakanlığında MHP'liler de görevden alınınca bakanlık AP'li oldu

ANKARA (ANKA)

Milli Eğitim Bakanlığı'nda üst kademede yapılan önemli ölçüdeki yeni atamalarla Bakanlık yöneticileri arasındaki MHP'liler görevden alınmış yerlerine AP'li bakan tarafından, "AP yandaşlı" olarak bilinen kişiler getirilmişlerdir.

Eğitim Bakanlığı'nın bu tutumu, MHP'li Ticaret Bakanı'nın AP'lileri tasfiyesine karşılık misilleme olarak nitelendirilmektedir.

Bu arada Öğretmen Okulları Genel Müdürü iken, müsteşar yardımcısını döven ve AP'li yeni bakan tarafından bakanlık müşavirliğine alınan Ayvaz Gökdemir, Sağlık Bakanlığı Mesleki Eğitim Genel Müdürlüğüne getirilmiş, Gökdemir'in yerine ise İsviçre Öğrenci Müfettişliği Katiplerinden Cahit Öztürk atanmıştır. Ayrıca Necmettin Uçkan, Sadrettin Tezcaner ve Ali Rıza Çetiner'in de, Bakanlık Müsteşar Yardımcılıklarına getirilmeleri beklenmektedir.

Milli Eğitim Bakanlığı'nın üst kademesinde yapılan yeni atamalar şöyledir:

Özlük İşleri Genel Müdürü Sıtkı Dalkılıç, YAY-KUR Açık Yüksek Okulu'na öğretmen olarak verilmiş, Kültür Müsteşarlığı Müşavirlerinden Burhanettin Yılmaz, Özlük İşleri Genel Müdürlüğü'ne atanmıştır. Halk Eğitim Genel Müdürü Bayram Bayrak görevinden alınarak YAY-KUR Açık Yüksek Okulu'na öğretmen olarak verilmiş, yerine Halk Eğitim Genel Müdür Yardımcılarından Saim Hekimoğlu atanmıştır.

FAŞİZM, UDC VE BEKLEYENLER...

Özlem ÖZGÜR

50 yılı aşkın bir süredir, Türkiye toplumu kapitalist yoldan kalkınma girişimlerini sürdürüyor. 1950'ler ve özellikle de 1960'lı yılların başı, Türkiye'de kapitalist ilişkilerin hızlı gelişiminin başlangıç yılları sayılabilir. Kapitalist ilişkilerin, yaklaşık son 25 yıllık hızlı gelişimi, Türkiye'nin sosyal, ekonomik ve siyasal yapısında da bir dize değişikliği beraberinde getirdi.

Bu gelişmeler sonucu, tarım kesimi hem ulusal gelir ve üretim, hem de toplam ve aktif nüfus açısından, göreli geriledi. Sanayi kesimi, gerek üretim, gerekse ulusal gelir açısından birinci sektör durumuna geldi. Kapitalist ilişkilerin gelişmesi, kentlerde ve kırsal alanda sosyal yapının önemli oranda değişmesine neden oldu. Bir yandan toplumsal üretim araçları, fabrikalar, topraklar, yeraltı ve yerüstü zenginlikler, küçük bir azınlığın elinde toplanırken; öte yandan, milyonlarca insan üretim araçlarından koptu, mülksüzleşti. Bir o kadarı da, kırlarda ve kentlerde küçük üretici durumuna düştü.

Yarım asrı aşkın bir süreden beri sürdürülen kalkınma girişimlerine karşın, Türkiye gelişmiş kapitalist bir ülke bile olamadı, olamaz da. Bu girişimler, Türkiye toplumunun geri kalmışlık çemberini kırmasına yetmedi. Üstelik, gelişmiş ülkelerle aramızdaki eşitsizlik, her geçen gün daha da artıyor. Artan, yalnızca gelişmiş ülkelerle Türkiye arasındaki eşitsizlik değil. Toplumun tüm zenginliklerine el koyan bir avuç yabancı tekel onların işbirlikçileri ve büyük toprak sahipleriyle milyonlarca çalışan insan arasındaki eşitsizlik de her geçen gün daha büyük boyutlara ulaşıyor. Bir avuç tekelci burjuvazi ve büyük toprak sahibinin milyonlarca emekçi üstündeki baskı, sömürü, talan ve zulmü yoğunlaşıyor.

Türkiye'de açık işsizliğin 3 milyonu aştığını resmi istatistikler yazıyor. 5 milyon dolayında da gizli işsiz bulunduğunu, bilimsel araştırmalar ortaya koyuyor. 1977 yılı sonunda fiyat artışlarının yüzde 50'ye ulaşması bekleniyor. Hayat pahalılığının ulaştığı boyutlar, bir avuç tekelci burjuvazi, büyük toprak sahibi, tüccar ve tefeci dışında kalan milyonlarca emekçiyi, ara katmanları ezivor...

Bu söylenenlere, Türkiye kapitalizminin daha pek çok bunalımını eklemek olası. Türkiye kapitalizmi, gerek duyduğu ithalatı yapamıyor. Döviz rezervleri, «sıfır altı» noktaya değin düştü. Birkaç yüz milyon dolar borç bulabilmek için, emperyalist-kapitalist dünyanın uzmanlarına, Türkiye ekonomisini «teftiş» hakkı tanındı. Şimdi onlar, ülkemizde bu görevle bulunuyorlar. Hiç bir hafta olmuyor ki, dünyaca ünlü dergi ve gazeteler, Türkiye'nin iflasından söz etmiyor olsun. Kendimize yetecek elektriği bile üretemiyoruz. Elektrik ve girdi yetersizliği nedeniyle, sanayi sektörü ve buna dayalı olarak Türkiye ekonomisi durdu duracak.

Son 50 yıllık kalkınma çabalarının sonucu bu. Türkiye kapitalist yoldan kalkınamadı, kalkınamayacak da. Kapitalizm, insanlık tarihi için yadsınamayacak bir olgu. Ne var ki, onun yadsınamayacak olan yanı, gerilerde kaldı. 18. ve 19. yüzyıllarda. Kapitalizm, 19. yüzyılın sonlarına, tekelci aşamaya değin, gelişmesini sürdürdü. Ne var ki, bu tarihle birlikte kapitalizm çürümeye, kokuşmaya başladı. Devrimci niteliğini yitirdi. İşte Türkiye, bu ata yirminci yüzyılda, yani tekelci kapitalizmin çökmeye başladığı bir dönemde binmeye kalktı. Kapitalist yoldan kalkınma yöntemi benimsendi. Böyle yapılınca da, ulusal ekonomi dışarıya, emperyalist-kapitalist dünyaya bağımlı kılındı. Ekonomik bağımlılık, siyasal bağımlılığı da birlikte getirdi. Emperyalist-kapitalist dünyanın güdümündeki askeri, ekonomik ve mali bloklara sokulduk. Ülkemiz, her türden silahla dolu bir depo haline getirildi...

Türkiye toplumunun hem kalkınamamışlığının, hem de yıllardır çekilen bunca sancılı ve bunalımlı dönemlerin nedeni, tek tümceyle bu. Peki, yıllardır bu bunalımların yükünü kim çekiyor? Çok uluslu tekeller mi? Yoksa onların yerli işbirlikçileri mi? Büyük toprak sahipleri mi? Ağalar, şeyhler mi? Hiç biri değil elbet. Bu çarpık, dışa bağımlı kapitalist gelişmenin tüm yükünü, tüm zorluklarını, yıllardır çalışanlar, emekçi yığınlar çekiyor.

Şimdi Türkiye'de olanlara bir bakalım. Türkiye kapitalizmi, daha erginlik çağına erişmeden, çözümü olanaksız büyük bir bunalımın içine girdi. Tekelci sermaye, bu bunalımların tüm yükünü emekçi kitlelerin sırtına yüklemek istiyor. Tekelci sermaye, açık ortamda bu sorunu çözümlemek bir yana, bir süre dahi ertelemeyeceğini çok iyi biliyor. Bundan ötürü, tekelci sermaye yaklaşık iki buçuk yıldır sürekli faşizmi dayamak istiyor. MC Hükümetleri'nin konumu bu. İkinci MC Hükümeti de, bu silahı sürekli kullanmak isteyecek. Bundan kimsenin kuşkusu olmasın.

Türkiye'de faşizm tehlikesi, bugün her zamankinden daha çok. Bunun nedeni anlaşılmaz değil. Tekelci sermaye, onun hükümetleri, Türkiye'yi yönetemeyecek duruma geldi. MC Hükümeti, Türkiye'nin sosyal, ekonomik ve politik, hiç bir önemli sorununa çözüm bulamıyor. Tekelci sermaye ve buna koşut olarak MC Hükümeti, bu anlamda zayıf. Faşizm tehlikesinin, bugün her zamankinden daha büyük oluşunun kaynaklandığı birinci nokta bu. Öbür yandan, Türkiye'de işçi sınıfının örgütlü ekonomik ve politik savaşımı hızla yükseliyor. İşçi sınıfının müttefikleriyle birlikte faşizmi geriletmek, MC'yi iktidardan uzaklaştırmak, toplumu demokratikleştirmek ve sosyalizme giden yolda «İleri Demokratik Düzen»i kurmak için sürdürdüğü savaşım, yüksek boyutlara ulaştı. Tekelci sermaye, bunun farkında. Faşizm tehlikesinin, bugün her zamankinden daha büyük oluşunun kaynaklandığı ikinci nokta da bu.

Türkiye'de faşizmi yenmek, İkinci MC Hükümeti'ni iktidardan uzaklaştırmak, toplumu sosyal, siyasal ve ekonomik açıdan demokratikleştirmek ve «İleri Demokratik Düzen»i kurmak için, işçi sınıfı bir avuç tekelci sermaye ve büyük toprak sahiplerinin dışındaki tüm ilerici, demokrat, yurtsever, sosyalist güç ve örgütleri, Ulusal Demokratik Cephe (UDC) belgisi etrafında toplanmaya çağırdı. İşçi sınıfının UDC çağrısı, ulus çapında ilgi gördü. Bu çağrıya katılan örgüt ve güçlerin sayısı, her geçen gün artıyor. Şimdi fabrikalarda, işyerlerinde, sendikalarda, demokratik kitle örgütlerinde, UDC komiteleri kuruluyor. Türkiye tarihinde ilk kez, UDC hayata geçiriliyor.

Bu sevindirici bir durum. Ne var ki, olayın sevindirici olmayan yanları da var. Kimileri, hâlâ suskunluk içinde. Bana dokunmayan yılan bin yıl yaşasın diyor. Onlara göre, faşizm yalnızca komünistleri ezer. Kimileri de, üstüne gidilirse faşizm daha çabuk gelir diyor. Kimileri ise, Türkiye'de faşizm tehlikesinin varlığını kabullenmek istemiyor. Bu görüşlerin tümü de yanlış. Yanlış olduğu kadar da tehlikeli. İlk kez, faşizm yalnızca komünistleri ezmez. Faşizm, bir avuç tekel dışında kalan halk yığınlarının tümünü, ilericileri, demokratları, sosyalistleri, aydınları, sanatçıları v.b. bir silindir gibi ezer. Tarih bunun örnekleriyle dolu. Şili, bunun bilinen son örneklerinden biri. İkinci kez, faşizm durarak geriletilemez. Faşizm ancak, başta işçi sınıfı olmak üzere, tüm anti-faşist, anti-tekelci, anti-emperyalist güçlerin örgütlü bir biçimde üstüne gitmekle geriletilebilir, kökü tümden kazınabilir

Kimileri, hem de sosyal demokrasi adına, UDC'nin ulusu cephelere bölmek anlamına geleceğini söylüyor. Bir avuç tekelci sermaye ve onun gerici, faşist güçlerine karşı savaşım **için birleşmek, ulusu cephelere bölmek anlamına gelmez. Bu olgu, tam aksine ulusal birliği gerçekleştirmek amacına yöneliktir. Tekelci sermaye ve onun faşist güçlerine karşı cepheleşmek, ulusu cephelere bölmek anlamına alınıyorsa, bu cepheleşme aslında yıllardır var. Sınıflı bir toplumda, bundan daha doğalı olabilir mi? Yine sosyal demokrasi adına kimileri de, UDC'yi faşizme karşı savunma için, mevzie girme anlamına alıyor. Bu, gerçeklere gözünü kapamak demektir. Bu çağrıyı yapanlar, UDC'nin ne olduğunu açıkça ortaya koydular. UDC bir savunma aracı değil, tam tersine faşizmin kökünü kazımak, MC'yi iktidardan uzaklaştırmak, toplum hayatını demokratikleştirmek ve «İleri Demokratik Düzen»i gerçekleştirmek için tek etkili savaşım aracıdır. Bunları görmemek, işitmemek için, kör ve sağır olmak yetmez. Bu olgu, her körün görebileceği, her sağırın işitebileceği kadar açık ve ortada...**

Kimileri de, hâlâ bu çağrının biçimsel yanlarını tartışmakla vakit geçiriyor. Ya efendim, bu çağrı mektupla mı yapılmalıymış, telgrafla mı ya da telefonla mı? Bunlar tümüyle ayrıntı ve «vıdı vıdı» etmek. Bizden söylemesi... Bu tür yanlış tavırlar bırakılmalı... Bu yanlışlıkların cezasını, geniş halk kitleleri kadar, bu yanlışlığı yapan kişi ya da örgütler de çeker. Bu tür yanlışlıkları yapan örgütler, kendi sonlarını kendileri hazırlayacaklardır. Sözgelimi, CHP yöneticileri UDC çağrısına olumsuz yanıt verirlerse, CHP'nin tabanı bunu dinler mi? CHP'ne oy veren milyonlarca insan, CHP yöneticilerinden bunun hesabını sormaz mı?

Politika' DAN MEKTUP VAR

Politika' da "İSTA" diye bir ajans....

Bu haftaki sohbetimizi tamamiyle İSTA Haber Ajansı'na ayırmak istiyoruz. İSTA Ajansı'ndan bu köşede söz etmemiz bir zaruret haline geldi. Çünkü, bugün Politika gazetesine saldırmak, Politika gazetesinin 20 Nisandan bu yana izlediği yayın politikasına küfretmek. Politika'yı bu anlamda susturmak isteyen «çeşitli mihraklar» kimi zaman açıkça, kimi zaman dolaylı olarak İSTA Ajansı'nı hedef aldılar. Polise ihbar niteliğindeki karalamalardan, iftiralara, yalanlara, yanlış bilgilendirmelere kadar hemen her yolu denediler, deniyorlar.

«Çeşitli mihraklar» dedik. Gerçekten şaşırtıcı bir çeşitlilik var. Örneğin maoizmin, bu evrensel provokasyon çizgisinin, bu sol görünümlü «milliyetçi» akımın bir tabirle maocu bozkurtların ülkemizdeki en sadık temsilcilerinin yayın organlarından biri var. Uluslararası işçi sınıfı hareketini ve sosyalist sistemi parçalamak, yok etmek görevini üstlenen bu «mihrak»ın yayın organı, iki hafta üstüste İSTA Ajansı'nı kendine konu edindi. Koca koca puntolarla yalanları ardarda sıraladı. Muhbirlik ve provokasyon görevini «başarı ve beceri» ile yerine getirdi.

Halkın Sesi'nin tutumu anlaşılabilir. İşçi sınıfı düşmanlığını meslek edinmiş bir çizginin doğal davranışı bu. Ama bu kadar «doğal» karşılanamayacak «mihraklar» da var. Şu, ya da bu saikle, şu ya da bu yöntemlerle onlar da Politika'ya veya POLİTİKA'ya saldırmayı gözleri yemeyince İSTA'ya saldırıyorlar.

Bir de kişisel komplekslerle, mesleki yetersizliklerden, tembellikten, siyasal tercihsizlikten ve bilinçsizlikten gelen tepkilerle İSTA'yı hedef alanlar var. Bunlar çoğunluk belli. Siyasal amaçların bilinçli veya bilinçsiz aleti oluyorlar. Bunlar da İSTA Ajansı'nı hedef almışlar. Kişi yıpratarak, sade suya tirit bildiriler düzenleterek, kendi çaplarınca bu koroya katılıyorlar.

Bu saldırıların tümünün ortak noktası nedir? Kanımızca bu sorunun cevabı tek tek kişilerin «kişilikleri» ile, şu ya da bu subjektif davranışlarla verilemez. Bugün Politika gazetesinde görev yüklenmiş İSTA Ajansı'na saldıranlar, kimi bilerek, kimi bilinçsizcesine Politika gazetesinin 20 Nisan'dan bu yana sürdürdüğü yayın çizgisine saldırmaktadırlar. Saldırıların temel hedefi Politika'nın bu sesini ve yönelimini susturmaktır. Bunlar, bireysel ya da grupsal çıkarları bu anlamda bir «Politika» gazetesinden zarar görenlerdir. Bu iddiamız, ilk bakışta ve gelişen olayların ayrıntısı bilinmezse, fazla «iddialı» bulunabilir. Ama saldırıların tümünün ortak temasına, ağırlık verdikleri yönlere bakılırsa, iddianın gerçekliği de anlaşılır.

Ancak Politika'ya doğrudan saldırmak ister istemez DİSK'i karşıya almak anlamına gelecektir. Oysa saldırganların ne çapı, ne gücü bu kadarına elvermez. Bu durumda Politika gazetesinin ağırlıklı yükünü omuzlayıp götürmekte olan İSTA Ajansı'na ve onun yöneticilerine saldırmak yeğleniyor. Bu ucuz ve sıra malı saldırı taktiğinin, ardındaki hedeflerin, böylece gözardı edilebileceği sanılıyor.

Ama yanılınıyor. Yanılındığı Politika'nın tırmanan çizgisinden ve tirajından, ülkenin dört bir yanından yağmaya başlayan gazetenin bulunamadığı yolundaki şikâyet ve gazete taliplerinden, kazandığı saygınlıktan ve her geçen gün yeni okuyucu halkaları ile çevrelenmesinden belli. Bu «mihraklar»a en iyi cevabı bizzat Politika okuyucuları veriyor.

Sözün kısası karalama, çamurlama, iftira, herkesin kendi «çapına» göre sürüyor ama Politika da ilerliyor...

Savaş emperyalizmin ve faşizmin hayat iksiridir

İlhan TUNCAYENGİN

1 Eylül, bütün Dünya'da barış günü olarak kutlandı. Türkiye'de de Barış Derneği konferans ve kutlamalar düzenledi ve 1-8 Eylül arasını Barış Haftası ilan etti. Savaşın acılarını defalarca tatmış olan dünya insanı artık barış çağrılarına daha çok kulak vermektedir.

Emperyalizmin pazar savaşımı silah kullanmayı ön plana çıkartmış ve ekonomilerini daha çok askercilleştirmiştir. Başta ABD olmak üzere emperyalistlerin ekonomileri, günümüzde bir ordu-sanayi kompleksidir. Emperyalist ülkelerin dev silah tekelleri, ürettikleri silahların biricik pazarı olan savaş alanları yaratmak için Dünyanın her tarafında özellikle azgelişmiş ve sömürge ülkelerde savaş kışkırtıcılığı yapıyorlar. Atom ve hidrojen bombalarını yeterli bulmayan barış ve insanlık düşmanı ABD emperyalizmi, şimdi de Nötron bombası yapıyor. Emperyalizm, gelişen teknolojik olanakları, insanlığa ölüm ve felaket yağdırmak için kullanıyor.

Dünyada sömürücü sınıfların doğuşundan beri istilo savaşları insanlığın yakasını bırakmıyor. Son 1500 yıldaki savaşlarda 3 milyardan fazla insan hayatını kaybetti.

Sömürülü toplumun egemen sınıfı, yasası olan, «kuvvetlinin hakkı» yasasını yürütür ve savaşı dize getirici mükemmel bir araç olarak görür. Burjuva politikacıları savaşın gücünü mutlaklaştırırken, uluslararası ilişkilerin sınıfsal içeriğini ve sosyo-politik etkenlerin belirleyici rolünü hasıraltı etme gayreti içindedirler. Burjuva düşünürler kuvveti hakkın temeli olarak gösterip teorik bakımdan politikayı ahlaksal özgürlüğüne kavuşturduklarını söylerler. İşte bu politikanın uygulayıcıları emperyalistler ve faşistler, yüzyılımızda 100 milyondan fazla insanın ölümüne 4500 milyar dolar madî zarara ve 1600 milyar dolar savaş harcamasına neden olmuşlardır.

Emperyalistler işçi sınıfı ve emekçilere korkunç yükler getirmişlerdir. NATO, üye ülkelere, 1800 milyar doların üzerinde askeri harcamalara mal olmuştur. Bu 1977 yılı Türkiye bütçesinin yaklaşık 1500 katıdır. 1961 ve 1970 arasındaki Dünya askeri harcamalarının toplamı 1870 milyar dolardır. Emperyalistlerin yıllık askeri giderleri 200 milyar dolardır. Oysaki bu para karşılığında Keban barajı gibi 250 kadar dev baraj kurmak olanağı vardır. Dünyada 500 milyon insanın açlıktan ölmekte olduğunu, 1 milyardan fazla insanın da en ilkel koşullar altında yokluk ve sefalet içinde yaşadığı bilinmektedir.

Türkiye'de nüfusun çoğu yarı aç ve yokluk içinde yaşamaktadır. Buna rağmen MC'nin temsil ettiği sermaye sınıfı, başdöndürücü bir hızla silahlanma yarışına katılmaktadır. Nüfusun en işe yarar ve en güçlü bölümü olan büyük bir kitleyi, hazır ordu olarak bulundurmakla birlikte, son 10 yıldır, gerek bütçe ile ve gerekse kurulan Kara-Deniz-Hava Kuvvetlerini Güçlendirme Vakıfları yolu ile ve gerekse de 1601 ve 1904 sayılı, gelecek yıllara geçici yüklenmelere girişme yetkisi veren yasalarla (Savunma borçlanması tahvili gibi) kullanılan 10 milyarlar da hesap edilirse, Türkiye Cumhuriyeti tarihinde görülmemiş bir hızla, silahlanmaya kaynak aktarıldığı anlaşılır. Bu kaynak aktarımında hakim olan irade emperyalist silah tekellerinin iradesidir.

Emperyalizm savaş kışkırtıcılığı taktikleri ile bölgemizdeki diğer kapitalist ülkeleri de silahlanma yarışına sokuyor. Bütün bu ülkelerle birlikte bizimde emperyalizmin silah politikasına alet olmamız komşularımızla dostluk ilişkilerimizi zedeliyor ve bölgesel barışı tehdit ederek emekçi halkların birbirine kırdırılmasından başka bir şey olmayan savaşlara ortam hazırlıyor.

Enerji bunalımından tutun da bütün temel gıda maddelerinin pahalılığının yol açtığı yetersiz beslenme, sağlık ve sosyal hizmetlerin çok gerilerde kalmasının nedenleri bu alanlara yatırılması gereken kaynakların silahlanmaya ayrılmasıdır. Halkımızın temel gereksinimlerine yapılan yatırımlara ayrılan paylar silahlanmaya ayrılan payların yanında gittikçe küçülmektedir.

Bilimsel ve teknik devrim, askeri alanda da gerçekleşmiş, geliştirilen nükleer silahlar ve benzeri kitle yok etme silahları çok artmış ve topyekün inanlık için büyük bir tehlike haline gelmişlerdir. Artık yapılacak savaşlarda cephe ve cephe gerisi diye ayırımın pratikte bir yararı yoktur. 100 milyonlarca insanın bir anda yeryüzünden silinmesi, büyük üretim ve uygarlık merkezlerinin batması, hava kirlenmesinin yapacağı zehirlenme ile gelecek kuşakları da öldürücü etkileri olacak bir savaş ve silahlanma yarışının önlenmesi çabası artık tüm dünya halkları için zorunluluk olmuştur.

Barış ve silahsızlanma belgisinin yükseltilmesi emperyalistlerin zararına, fakat tüm dünya halklarının yararınadır. Bu belgi sosyalist ülkelerin çıkarına olduğu gibi özgürlük, bağımsızlık, toplumsal ilerleme için savaşım veren halkların da ulusal çıkarlarına hizmet eder. Demek ki barış ve silahsızlanma için savaşım, ancak ve ancak emperyalistlere ve sömürücü egemen sınıflara zarar verecektir.

Barışın sağlanması, barış içinde birlikte yaşama ilkesinin yaşama geçmesi için savaşım, dayanağını Dünya insanının somut gereksinimlerinde bulur. Çağımızın en ileri ve insanlık için en yararlı politikası, barış politikasıdır. Barışın savunulması; emperyalistleri, farklı toplum düzenlerine sahip devletlerle barış içinde birlikte yaşamaya zorlama mücadelesi; ayrılmaz bir bütün oluştururlar. Ancak bu politika asla gerici rejimlerin desteklenmesi anlamına gelmez. Her halk, emperyalist saldırganlara karşı askeri savaşım yollarını kullanma hakkına sahiptir. Örneğin: Bir halk, kendi ulusal bağımsızlığını elde etmek için mücadele ederse, burada suçlu olan o halkın kendisi değil, o halkın özgür gelişme ve ilerleme isteklerini kabul etmeyenlerdir. Yani, bu alanda barışı zedeleyen, kendi haklı davasını savunan halk değil, bizzat buna karşı duranlardır. Sömürgeciliğin olduğu her yerde ulusal kurtuluş savaşı sürecek, sömürünün olduğu her yerde işçi sınıfının kurtuluş savaşımı örgütlenecek ve saldırganlığın olduğu her yerde direnmelerde var olacaktır. Anti-emperyalist savaşımın tüm geçmişi gösteriyor ki, halkların bu uğurdaki savaşımlarındaki kazanımları dünya barışına hizmet etmektedir. Daha bundan 60 yıl kadar önce «Barış sorunu, çağımızın en güncel ve her şeyi harekete geçiren sorunudur» diyordu Lenin.

İnsan kafasının görkemli kazanımlarının insanın kendisine yönelen tehlikeler haline geldiği çağımızda, barış en önemli sorun olmaktadır. Barış politikası ile güvensizlikten yumuşamaya, normalleşmeye ve işbirliğine yönelen bu değişmenin gerçekleşmesi için, yalnızca zamana değil, aynı zamanda yürekli ve ileri görüşlü bir politikanın, barış politikasının tüm Dünya'da etkin bir şekilde sürdürülmesine sağlayacak güçlere de gereksinim vardır. İşte bu güçler bugün vardır. Sosyalist sistem barış politikasının güvencesi ve dayanağıdır.

Dünyamızın çağdaş, insancıl ve ileri politikası, «barış» ve onun zorunlu tamamlayıcısı «silahsızlanma» için savaşım olduğu halde ekonomimize hakim olan emperyalist işbirlikçisi sermaye sınıfı, MC eliyle en gerici ve ekonomimizi en tahrip edici olan askercilleştirme (militarizasyon) politikasını uyguluyor. Bu gidişin sonu, halkımıza açlık, yokluk, sefalet ve ölümden başka bir şey getirmeyecektir. Ekonominin askercilleşmesi ile emperyalistlerin provakayonlarına daha da yatkın hale gelecek olan politikamız bizi bölgemizde saldırganlığa ve savaş kışkırtıcılığına zorlayacak ve belki de vahim sonlarla biten sıcak savaşlara da sokacaktır.

Fakat unutmayalım ki Türkiye'mizde de Barış ve ilerlemenin başını işçi sınıfımız çekmekte ve bu politikaya gönül verenler ve bu politikanın hayata geçirilmesi için çalışanlar gün geçtikçe çoğalmakta ve aynı sel yatağından aydınlık, güzel ve sömürüsüz günlere doğru akmaktadırlar.

MC ve benzeri burjuva iktidarlar emek ürünlerimizi silaha ve askeri giderlere ayıracaklar ve böylece emek ürünlerimizi işbirlikçi kapitalistlere ve uşağı oldukları emperyalistlerin keselerine akıtacaklardır.

Ancak halkımız, barış ve ilerleme politikasını güçlendirdikçe ve işçi sınıfı örgütlerinin başını çektiği Ulusal Demokratik Cephede bütün güçleri ile yer alıp MC'yi alaşağı edip İleri Demokratik Bir Düzeni devrim yolu ile kurabildiğinde, askeri harcamalara ayrılan büyük paylar ve kaynaklar, halkımızın iyi beslenme, sağlık, sosyal ve kültürel gereksinimlerine harcanabilecektir. Böylece emperyalizmin ve faşizmin hayat iksiri olan savaş bütün Dünya halklarının da aynı yöndeki katkılarıyla tarihin karanlıklarına geri gelmemek üzere gönderilecektir.

Politika'nın "grevdeki maden işçileri ile dayanışma" kampanyası

Dayanısma kampanyasına katılanlar toplanan paraları Yapı ve Kredi Bankası İstanbul Barbaros Bulvarı—Şubesinde 920036—8 ve Türkiye İş Bankasının Barbaros Bulvarı Şubesinde TÂS—G/110 numaralı hesaplara yatırınız

Banka makbuzunun tarih ve numarasıyla birlikte katılanların

GENEL TOPLAM: 4.253.620.66

Dünkü Toplam: 4.252.220.66

Abbas Özay	50.-TL	Sadık Göktepe	20.-TL
Mevlit Yılmaz	50.-TL	Hüseyin Altıner	20.-TL
Hasan Nar	50.-TL	İbrahim Öztürk	10.-TL
Mehmet Teber	15.-TL	Ali Sönmez	20.-TL
Hüseyin Koçtaş	35.-TL	Yaşar Çelebi	20.-TL
Hasan Soğuk	20.-TL	Dursun Şimşek	10.-TL
Turan Aslan	20.-TL	Kahraman Atak	50.-TL
Basri Aksoy	20.-TL	D. Karlıdağ	20.-TL
Garip Aydemir	10.-TL	Kenan Duman	20.-TL
Hüseyin Aslan	10.-TL	C. Türkoğlu	20.-TL
Muharrem Ablak	10.-TL	Sadi Aslan	50.-TL
Celal Başer	50.-TL	Gazi Ünal	25.-TL
Yusuf Dinçal	10.-TL	Ahmet Kılıç	10.-TL
Adil Oda	10.-TL	İbrahim Biçer	10.-TL
Cemal Özden	20.-TL	Yılmaz Kaya	10.-TL
Mustafa Gülmez	20.-TL	Fevzi Şentürk	10.-TL
Ayhan Velidedeoğlu	20.-TL	Halil Sözen	10.-TL
Kuzubey Adıgüzel	20.-TL	Ali Kırdı	10.-TL
Mehmet Kablan	10.-TL	Celal Erdoğan	10.-TL
Orhan Aygüneş	50.-TL	Mehmet Pala	10.-TL
İbrahim Güney	20.-TL	Yusuf Aslan	10.-TL
G. Bahar Uluer	50.-TL	Süleyman Çınar	10.-TL
Mahmut Akpınar	50.-TL	Zeki Aslan	10.-TL
İbrahim Aydın	20.-TL	Muhtar Başer	20.-TL
M. Karayiğit	20.-TL	İbrahim Çifçi	10.-TL
Süleyman Can	20.-TL	Mehmet Sürücü	10.-TL
M. Sarıtepe	10.-TL	Abbas Altıntaş	10.-TL
Yakup Yücel	10.-TL	Cafer Keskin	20.-TL
Mehmet Yıldız	15.-TL	İbrahim Akbaba	25.-TL
Rıza Tutuş	25.-TL	Bayram Kösedağ	10.-TL
Dursun Gülmez	10.-TL	Cuma Akyıldız	30.-TL
Bekir Ergül	20.-TL	Kaya Balcı	20.-TL
Hüseyin Erol	50.-TL	Hacı Zengin	30.-TL

Bugünkü Toplam: 1.400.00

DİKKAT

Dayanışma kampanyamıza, yukarda yazılı banka şubelerine para yatırırken karışıklığa meydan vermemek için banka makbuzları üzerine " grevdeki maden işçileriyle dayanışma kampanyası ibaresinin yazdırılmasını özellikle rica ederiz

Politika okurları yazıyor

Olaylara kapitalist bakış ve ilericilere düşen görev

İbrahim AKYÜREK

Çevremizdeki insanlara günün sorunlarını, gerçeklerini anlatmaya çabaladığımızda, «Bazı kişiler», «Adamın beynini yıkıyorsun» derler. Gerçekte «Bazı kişilerin» beyni, dünyaya gözlerini açtıkları andan başlayarak Kapitalist düzenin marifetleri ile doldurulmaktadır.

Beslenmesi, barınması, eğitimi, kültürü, iş yaşantısı ile kapitalist düzen (ismi üzerinde, KAPİTAL = SERMAYE = PARA düzeni) insanı etkisi altına almaktadır. Yıllar süren bu etki, sonunda ALIŞKANLIKLAR dizisine dönüşmektedir. Bu dizinin dışındaki her şey bize ters, anormal gelmekte, tâ ki, bilinçleninceye dek...

Örneğin, Tel Zaatar kampına baskın yapan Lübnan askerleri 3.000'e yakın Filistinli'yi öldürdüklerinde sermaye basını bu olaya kendisini aldatan karısını vuran koca'nın fotoğrafından daha az yer verdi.

Bunun yanında, Filistinli'lerin Yeşilköy'e yaptıkları baskın, vahşet olarak nitelendirilerek tam sayfa yer aldı sermaye basınında. Olayın nedenlerine, Filistin sorununa ilgi gösterilmedi. Örneğin, Düzen'den yolunu bulanların lüks yaşam sürmesi, sermaye'nin kâr'ını artırma çabaları normal karşılanıyor bu düzende.

Bunun yanında, işçinin yaşam düzeyini yükseltme isteği, iş güvenliği, geleceğine güvence hakkı sermayenin suratını buruşturuyor, anormal karşılanıyor, «işçiler azdı yine» masa anlatılıyor.

Örneğin, yayın organlarında şu kelimeleri çok duyduk: Ford Pinochet - Batı yanlısı örgütler - MARKSİST ALLENDE - KOMÜNİST GERİLLALAR. Ama, bilinen nedenlerle, «Kapitalist Ford», «Faşist Diktatör Pinochet», «Kapitalist örgütler» dendiğini hiç duymadık. «Kapitalist» sözcüğünü bile kullanmaktan korkarlar kapitalistler.

Örneğin, Türk-İş'in toplantılarına Amerikalı (Hem de CİA damgalı) sendikacıların katılması olağandır da, DİSK'in toplantı ve yürüyüşlerine Sovyet ve Çekoslavak gibi Sosyalist ülkelerin sendikacılarının katılması olağan olmuyor ve «Sahibinin Sesi» nin yükselmesine yol açıyor.

Örneğin, «Yabancı ideolojiye hayır, yabancı sermayeye evet» belgisi günümüz Türkiye'sinde yaygınlaştırılmak isteniyor. «Bilime evet, yabancı sermayeye hayır» derseniz bozguncu sayılıyorsunuz.

Örneğin, çığırtkanlar 1 Mayıs 1977 için, «niçin saat 18.00'de bitmedi», «Taksim Kızıl bayraklarla doldu», «CHP de bunları destekliyor» dediler. Onlar, «İnter Otelinden ve Sular İdaresi'nden ateş açanlar kimlerdi», «Yüzbinlerin toplandığı yasal bir mitingin karışması kime yaradı» sorularına cevap veremediler.

Görüldüğü gibi, kapitalistler tüm olanaklarını kullanarak olaylara bakış açısını saptırarak yorum yapıyorlar. Kapitalist düzenin beraberinde getirdiği bu yanlış etkiyi, alışkanlıkları kırmak gerekiyor. Sosyalist kültür ve eğitim bu nedenle büyük önem kazanıyor.

Kapitalist kültürün etkisini kırabilmiş her kişi, bıkmadan usanmadan çevresinde SÖMÜRÜSÜZ bir dünyanın kurulması için yardımcı olmalı, günümüzdeki ve geçmişteki olayların Sosyalist yorumunun yaygınlaşmasına çaba göstermelidir.

Ş.KOÇHİSAR-AĞAÇÖREN BELEDİYE BAŞKANLIĞINDAN

Belediyemizin inşaa edeceği Kasabamız sıhhi banyo inşaatının ihalesi 2490 sayılı kanunun 3I. maddesi gereğince Kapalı Zarf usulü ile ihaleye çıkarılmıştır.

I - İhale,26.9.I977 tarihinde saat I4.00 Belediyemiz encümeni huzurunda yapılacaktır.

2- İşin keşif bedeli,I.020.000.00 TL.sı;geçici teminatı 58.I00,00 TL.sıdır.

3- İhaleye girebilmek için:

a-Müteahhitlik belgesi veya bu işin keşfine muadil bir iş bitirdiklerine dair bir belge,

b-Nakden veya 58.I00,00 TL.sı tutarındaki teminat makbuzu,

c-I977 yılına ait Ticaret Odası Sicil Kaydı belgesi,

d-58.I00,00 TL.sı tutarındaki geçici teminat veya teminat mektubunu belediyemiz Fen dairesine verip ihale saatinden en az bir saat önce ihaleye girmeye hak kazandıklarına dair yeterlilik belgesi almaları,

4- Eksiltme şartnamesi ve diğer evraklar Belediye fen işlerinde mesai saatleri dahilinde görülebilir.

5- Telgrafla veya posdadaki vakii gecikmeler dikkate alınmaz.

6- Encümenimiz durumu muvafık bulmadıkça ihaleyi yapıp yapmamakta serbesttir.

7- Keyfiyet ilan olunur. Basın:24729-2244

Politika
SAHİBİ
Politika Basım ve Yayın A.Ş. adına Türkiye Devrimci İşçi Sendikaları Konfederasyonunu (DİSK) temsilen
Kemal TÜRKLER

Yayın Yönetmeni: Aydın ENGİN
Yazıişleri Müdürü: Aydın ŞENESEN
Teknik Yönetmen: Yavuz KÖSEMEN
Ankara Temsilciliği: İSTA (Süleyman COŞKUN)

ADRES (İSTANBUL): Yerebatan Caddesi Taşsavaklar Sokak No: 5 Cağaloğlu
TEL: 27 77 12 27 69 09
BASKI: İstanbul Matbaası Tesisleri
ANKARA: İzmir Caddesi 20/27 Kızılay
TEL: 17 65 36 18 36 88
ANKARA BASKISI: EMAŞ Matbaacılık A.Ş.
DAĞITIM: Hürriyet Gazete Dağıtım A.Ş.
Sayı: 1529 Yıl: 5 150 kuruş

İLAN TARİFESİ
Sütun Santimi
3. Sayfa 110 TL
İlan Sayfası
100 TL
İstanbul Baskısı
70 TL
Kitap İlanları
50 TL

Avam Kamarası üyelerinin yüzde 57'si çalışmalara katılmıyor

İngiltere'de parlamenterlerin devamsızlığı rekor düzeyde

Parlamento araştırma servisince yayınlanan bir rapora göre, İngiltere Avam Kamarası üyelerinden yüzde 57'sinin komisyon çalışmalarına, oturumlarına katılmadıkları açıklandı.

Avam Kamarasındaki toplam 663 milletvekilinden 358'inin parlamento, 275'inin ise komisyon çalışmalarına katılmadıkları kaydedilen raporda, bir çok yasa tasarısının çoğunluk sağlanamaması nedeniyle ertelendiği belirtiliyor.

İngiltere parlamento araştırma servisinin resmi tutanaklara dayanarak hazırladığı rapora göre, bir komisyona seçilen 10 üye şimdiye kadar bir kez bile birataya gelmedi. Komisyon çalışmalarına düzenli olarak katılan milletvekili sayısı ise sadece 37.

Enver Sedat Çin Halk Cumhuriyetini ziyarete çağrıldı

KAHİRE-(AA)-

Yarı Resmi "El Ehram" Gazetesi, Mısır Devlet Başkanı Enver Sedat'ın ilerde saptanacak bir tarihte Çin'i ziyarete çağrıldığını yazmıştır.

Gazeteye göre çağrıyı dün Kahire'de bir görüşme sırasında, Çin Büyükelçisi Mısır Dışişleri Bakanı İsmail Fehmi'ye iletmiştir.

El Ehram, Başkan Sedat'ın Japonya, Pakistan, Filipinler, Singapur, Hindistan ve Malasia'yı da ziyaret düşündüğünü yazmıştır.

Polisario Cephesi diplomatik temasları yoğunlaştırdı

SAHRA ARAP DEMOKRATİK CUMHURİYETİ'NİN TANINMASI İSTENİYOR

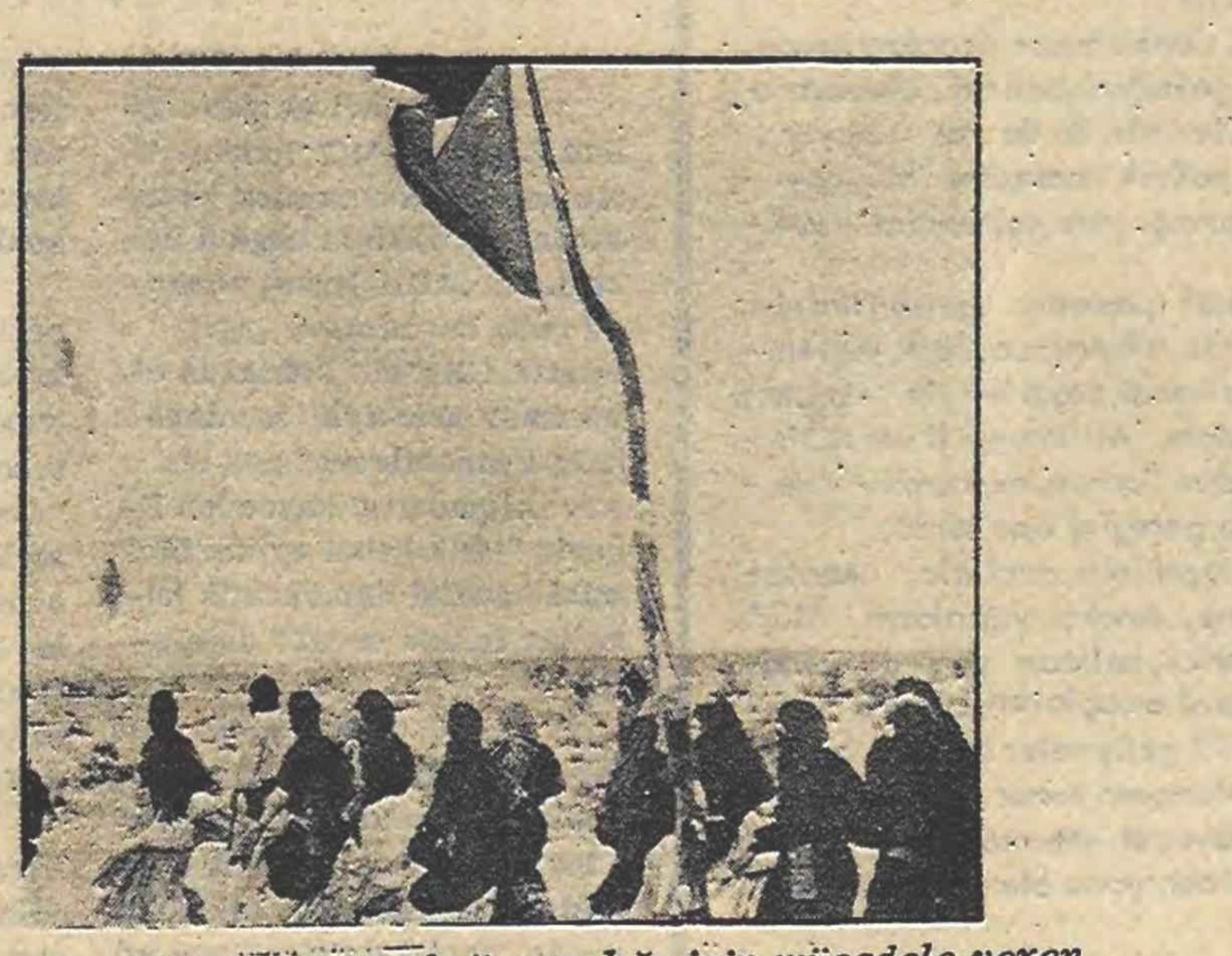

Batı Sahra'nın bağımsızlığı için mücadele veren Polisario Cephesi'nin özelliklerinden biri de kadın gerillaların sayıca fazlalığı ve yiğitliği...

Polisario Cephesi yetkilileri İspanya Komünist ve Sosyalist liderleriyle görüştüler

(DIŞ HABERLER SERVİSİ)

Batı Sahra'nın bağımsızlığı için mücadele veren Polisario Cephesi örgütünün mücadelesinin yeni boyutlara eriştiği ve cephe yetkililerinin bağımsızlık konusunda çeşttli diplomatik temaslar sürdürdükleri bildirilmektedir.

Son olarak Polisario Cephesi'nden yüksek düzeyde bir heyet, İspanya Komünist ve Sosyalist liderleriyle bu eski İspanyol kolonisinin geleceği konusunda bir hafta süren görüşmelerini tamamlayarak Madrid'den ayrılmıştır.

Görüşmeler de İspanya'nın, Batı Sahra'yı Fas ve Moritanya'ya bıraktığı 1975 anlaşması üzerinde durulmuştur.

Polisario Cephesi General Franco'nun ölüm döşeğinde imzalanan ve kendilerine bağımsızlık tanımayan bu anlaşmayı, Yeni İspanyol Hükümetinin feshetmesini istemektedir.

Polisario Cephesinin hafta başında yaptığı bir açıklamada, cephenin Batı Sahra halkının tek meşru temsilcisi olduğunu ve Polisario'nun tek taraflı ilan ettiği "Sahra Arap Demokratik Cumhuriyeti"nin tanınması istenmiştir...

Şimdi de bizi dinler misiniz lütfen?

Türkiye'de ilaç ve İlaç Sanayii konusunda bazı çevrelerce yoğunlaştırılmak istenen polemiklerde yanlış-doğru, maksatlı-maksatsız düşünceler ileri sürülüyor, öneriler getiriliyor ve bu sanayi, eleştirilerin de ötesinde, çeşitli suçlamalara hedef tutulmak isteniyor.

Halkımız, konuyu bir de kaynağından dinlemelidir ki doğrudan kendi sağlığını ilgilendiren meselede sağlam bir yargıya varabilsin.

Her şeyden önce, bir nokta kesinlikle bilinmelidir: Türkiye'de, hammaddesinden başlayarak üretim öncesinde, üretim sırasında ve üretim sonrasında devlet tarafından tam anlamıyla kontrol edilen; ayrıca, hammadde fiyatını da, mamulün satış fiyatını da devletin tespit ettiği tek ürün, ilaçtır.

Deniliyor ki, *"Türkiye'de ilaç kalitesiz üretiliyor"*.
Bir ilaç, dünyanın bütün ileri ülkelerinde hangi standartlarda üretiliyorsa, Türkiye'de de aynı standartlarda üretilir. Çünkü, ilaç, üreticisinin isminden kopamayan bir mamuldür. Çok büyük masraf, üstün çalışma ve araştırma sonucunda ilaç ortaya çıkartan bir "isim", küçük hesaplar için ilacın kalitesini düşüremez. Kaldı ki ilaç hekime sunulur, onun sürekli denetimi altındadır. Hekimin güvenini kazanamamış bir ilacın üretimi sürdürülemez.

Deniliyor ki, *"İlaç üreticileri, ilaç hammaddesi yapmaya yanaşmıyorlar; ilaç sanayiimiz dışa bağımlı kalıyor"*.
Yılda sadece 80 milyon Dolarlık hammadde ithal ederek 4,5 milyar liralık ilaç üreten, böylece yurt ihtiyacının %99,5'unu karşılayan Türk İlaç Sanayii, belirli bazı maddelerin dışında, ilaç hammaddesi üretemez. Çünkü, İlaç Sanayiinde 2000 değişik hammadde kullanılır. Her biri için ayrı yatırım gereklidir ve ancak büyük ölçülerde üretim sağlandığı takdirde ekonomik olabilmektedir. Bu nedenle, en ileri kimya endüstrisine sahip ülkeler bile, kendi ihtiyaçları olan ilaç hammaddelerinin tümünü üretememektedirler. Kaldı ki, yurdumuzda, son yıllarda, antibiyotik ve hormon gibi hayatî önemi olan hammaddeler yapılmaktadır.

Deniliyor ki, *"Türkiye'de ilaç pahalıdır"*.
Oysa Türkiye'de ilaç ucuzdur. Hattâ Türkiye, dünyada en ucuz ilaç üreten bir iki ülkeden biridir. İlacın hammaddesi, devletin gösterdiği en ucuz kaynaktan sağlanır. Ambalaj fiyatı, devletin tespit ettiği en düşük düzeyde tutulur. Mamulün fiyatı yine devlet tarafından saptanır. Bugün, yurdumuzda üretilen sanayi mamulleri içinde, kalitesi dış ülkelerdekinin aynı, ama fiyatı onlardan ucuz olan tek ürün ilaçtır.

Deniliyor ki, *"İlaç üreticileri üretim değil, ambalajlama yapıyorlar"*.
Hammadde üretmek başka şey, ilaç üretmek başka şeydir. Her sanayi, kendi özellikleri ve koşulları içinde irdelenmelidir. Söz gelişi, tekstil sanayiinden nasıl ki yapağı ya da pamuk üretmesi beklenemezse, İlaç Sanayiinden de, mutlaka ilaç hammaddesi üretmesi beklenemez. Çünkü kimyasal hammaddeleri üretmek, bu sanayiin koşullarının ötesindedir. İlaç endüstrisi, çeşitli hammaddeleri, değişik safhalardan geçen nazik ve hassas bir teknolojiyle ilaç haline dönüştüren bir üretim dalıdır.

Türkiye'de üretilmekte olan binlerce ilaç arasında sayıları 50-60'ı geçmeyen bazıları son zamanlarda bulunamıyorsa, nedeni, bu ilaçların hammaddelerinin, bilinen ekonomik koşullar yüzünden aylardan beri ithal edilemeyişidir.

Uzun sözün kısası, Türk İlaç Sanayii, modern tıbbın gerektirdiği her ilacı en kaliteli şekilde üreten, en ucuz fiyatla topluma şunan sanayidir.

Hekim, Türkiye'de, hastasını iyi edecek en iyi ilacın üretildiğini biliyor. Gönül rahatlığı içinde reçetesini yazıyor.

Bizler de, aynı gönül rahatlığı içinde halkımıza "Şimdi de bizi dinleyin, yargınızı öyle verin" diye sesleniyoruz.

Türkiye İlaç Endüstrisi İşverenler Sendikası

CENAJANS

Cinayete kurban giden zenci oranı yüzde 80 arttı

ABD'de zenciler arasında başlıca ölüm nedeni cinayet

Zenci gettolarında yaşayan bu çocuklar sağ kalabilecekler mi?

WASHINGTON-(ANKA-DPA)

ABD Şehirlerinde zencilerin yaşadığı "Getto"larda cinayetlerin korkunç bir hızla arttığı ve cinayetin ölüm nedeni olarak hastalık ve kaza gibi etmenleri geride bırakarak başa geçtiği açıklanmıştır.

"New England Journal Of Medicine" adlı dergide yayınlanan istatistikler de, beyaz olmayan ABD gençleri arasında cinayete kurban gidenlerin sayısında 1960-1970 yılları arasında yüzde 80 oranında bir artış kaydedilmiş olduğu ve cinayetlerin öteki tüm ölüm nedenlerini geride bıraktığı belirtilmiştir.

Araştırmayı yürüten Western Üniversitesi Bilim adamlarının sonuçlar karşısında "Dehşete kapıldıkları" belirtilen dergide, cinayetlerin yoğunlaşmasına neden olarak uyuşturucu madde kullanma alışkanlığının yaygınlaşması ve ateşli silahların ABD'de serbetçe satılması gösterilmiştir.

Filistin Kurtuluş Ordusu'nun 13. kuruluş yıldönümü kutlandı

ŞAM-(AA)-

Filistin Kurtuluş Ordusu önceki gün 13.'üncü kuruluş yıldönümünü kutlamış, FKO Başkomutanı Tümgeneral Misbah El Budeyri bazı ordu birliklerini denetleyerek Suriye-Filistin işbirliğinin gereği üzerinde durmuş, bu arada FKO'sunun karşı karşıya bulunduğu bazı güçlüklere de değinmiştir.

Karargahı Suriye'de bulunan general, güçlüklerin Arap dünyasında hüküm süren etkenler ve koşulların sonucu olduğunu belirtmiştir.

Öteyandan İsrail Dışişleri Bakanı Moşe Dayan, Filistin mültecileri sorununu çözmenin tek yolunun, mültecileri, bugün yaşadıkları yerlerde yerleştirmek olduğunu söylemiştir.

Moşe Dayan "Ürdün, topraklarında 500.000 mülteciyi kaynaştırmaya hazırdır. Halen Kuveyt'de iyi ücretle çalışan 120.000 Filistinli içinde Kuveyt aynı şeyi yapabilir" demiştir.

Yunanistan'da demiryolu grevi hükümet tarafından ertelendi

ATİNA (ANKA-DPA)

Yunanistan'da tüm demiryolu işçilerinin başlatmak üzere oldukları, 48 saatlik bir grev, hükümetin uzlaşmazlığı çözmek üzere, "zorunlu uzlaştırma" yöntemine başvurması üzerine 60 gün ertelenmiştir. Yunan yasaları, Türkiye'de olduğu gibi hükümete grevlere müdahale ederek milli güvenlik açısından sakıncalı olduğu gerekçesiyle erteleme yetkisi tanımaktadır.

Yunan demiryolu işçilerinin ücretlerinde ve emeklilik maaşlarında artış sağlamak için greve gitmek istedikleri bildirilmektedir.

SUUDİ ARABİSTAN PETROLÜ BASKI ARACI OLARAK KULLANACAK

Yamani, petrol üretimini kısıtlayabileceklerini söyledi

- Suudi Arabistan ve Kuveyt Basra Körfezi petrollerinin fiyatında anlaşmaya vardılar

CİDDE-(AJANSLAR)

Suudi Arabistan Petrol Bakanı Şeyh Ahmed Zeki Yamani, Ortadoğu'da barış için dünya kamuoyunu harekete geçirmek amacıyla, Suudi Arabistan'ın petrol üretimindeki kısıntıları sürdürmeyi düşündüğünü söylemiştir.

Yamani, ülkesinin günde 8.5 milyon varil olmak üzere, üretimde bir tavan kabul edeceğini ve İsrail ile Arap komşuları arasında çözüm yolunda gerçek bir gelişme kaydedilmedikçe bu kısıntıyı kaldırmayacağını belirtmiştir.

Suudi Arabistan geçen Aralık ayına kadar petrol üretiminde tavan politikası izlemiş, fakat petrol fiyatları konusunda OPEC üyeleriyle arasında çıkan görüş ayrılığı üzerine bu politikayı terketmiştir.

Suudi Arabistan, OPEC petrolünün dörtte birini üretmektedir ve dünya petrol talebini karşılamak üzere üretimi arttırma kapasitesine sahiptir.

Öteyandan Suudi Arabistan ve Kuveyt'ın Basra Körfezinde çıkarılan petrolün fiyatı konusunda anlaşmaya vardıkları bildirilmiştir. En büyük iki petrol üreticisi ülke olan Suudi Arabistan ve Kuveyt, kendilerine bitişik tarafsız bölgenin kıta sahanlığından çıkarılan petrolün varilinin, 12.10 dolardan satılmasını kararlaştırmışlardır.

İki ülke arasındaki tarafsız bölgenin açığından çıkarılan petrol iki devletin ortaklaşa kurdukları bir kuruluş tarafından gerçekleştirilmektedir.

Bugüne kadar iki ülkenin bu bölgelerden çıkarılan petrolü farklı fiyatlara sattıkları bildirilmektedir. İki ülke arasındaki bu görüş ayrılığı yüzünden geçen Ağustos ayında Suudi Arabistan Kuveyt'e ait iki küçük adayı işgal etmiştir. Bu olay üzerine Kuveyt ve Suudi Arabistan anlaşmazlığı ve fiyat farkı sorununun görüşmeler yoluyla çözmeyi kararlaştırmışlar ve yapılan görüşmeler sonunda yeni anlaşma imzalanmıştır.

Vietnam'la Bengladeş arasında bir ekonomik anlaşma imzalandı

DACCA-(THA-UPİ)-

Bir resmi sözcü Bengladeşi ilk kez ziyaret eden Vietnam Sosyalist Cumhuriyetinden bir delegasyonun, Bengladeş yetkilileri ile yaptıkları görüşmeler sonunda geniş kapsamlı bir ticaret anlaşması üzerinde görüş birliğine vardıklarını açıklamıştır. Açıklamayı yapan sözcü Vietnam Ticaret Bakan Yardımcısı Nguyen Chan başkanlığındaki Vietnam Heyetinin Pazartesi günü sona erecek olan dört günlük ziyaretleri sırasında bir ticaret anlaşması ve protokolü imzalamayı kabul ettiklerini söylemiştir. Yapılan anlaşmaya göre Vietnam Bengladeş'ten jut, gazete kağıdı. Tekstil, deri ve ilaç satın alacak, karşılığında, kömür, çimento, pamuk, çeşitli metaller ve kaya fosfat satacaktır.

Paris havaalanlarında bomba ihbarı

Hava trafiği üç saat durdu

PARİS-(AA)-

Kimliği bilinmeyen bir kişinin yaptığı bomba ihbarı üzerine, Paris'teki havaalanlarında dün düzünelerle uçuş geciktirilmiş ya da öteki Avrupa havaalanlarına yöneltilmiştir.

YORUM

YIĞINSAL EYLEMLER

Zamlar [illegible]casına yağıyor. Ardından devalüasyon gelecek. Bunu çok daha büyük zamlar takip edecek. İşçi sınıfımızı, emekçi halkımızı, ülkemizi böylesi çetin koşullar bekliyor. Ülkemizi, ekonomisini, emperyalizmin süregen bunalımlarına bağlayan işbirlikçi tekelci sermaye, bütün bunalımların yükünü dün olduğu gibi bugün de emekçi halkımızın sırtına yüklüyor.

CHP Genel Başkanı Ecevit, dünkü basın toplantısında, şimdi sıranın işçi ücretlerine geldiğini belirtti. Uluslararası finans kuruluşu IMF'nin önerilerinde bu da yer alıyor. Gericilik ve faşizm güçlerinin politik karargâhı MC, böylelikle halkımıza karşı açtığı savaşı yeni aşamalara yükseltiyor

Ecevit, İspanya'daki yığınsal protesto gösterilerinin kendisine hatırlatılması karşısında, ülkemizde, halk yığınlarının kendi eylemlerini elbette kendi örgütleriyle düşünüp uygulayacağını belirtti. CHP Adana Milletvekili ve KÖY-KOOP Genel Başkanvekili Nedim Tarhan, ekonomik-demokratik savaşımın başlatılması gereğini öne sürdü.

MC'nin baskısına, sömürü düzeninin zamlarla, kanla-kurşunla ayakta tutulmasına karşı, emekçi yığınların MC'nin düşürülmesi, onun yerine ilerici, halktan yana demokratik bir iktidarın işbaşına gelmesini amaçlayan Ulusal Demokratik Cephe oluşumu ile ilgili gelişmeler de yeni boyutlara ulaşıyor. Ülkemizin ve halkımızın somut sorunlarının çözümünü böylesi bir yola bağlayacak yığınsal eylemleri başarmak sorumluluğu demokrasiden yana olan herkesi kapsıyor.

CHP lideri zamlarla ilgili basın toplantısı düzenledi

Ecevit: Zamlar "korkunç enflasyonun resmi tescilidir

ANKARA-(İSTA)

CHP Genel Başkanı Bülent Ecevit 2. MC' Hükümetinin yaptığı son zamlar karşısında sendikaları asgari ücretlerin arttırılması yönünde çaba harcamaya çağırmıştır. CHP'nin iktidarda olmaması nedeniyle zamlara karşı yapabileceği pek bir şey olmadığını kaydeden Ecevit "Halk kendi eylem biçimini kendisi demokratik kurallar içinde seçer" demiştir.

2. MC Hükümetinin zamları ile ilgili olarak dün düzenlediği basın toplantısında CHP Genel Başkanı Şili' de faşist Pinochet'nin halk hükümetini devirişinin 4'üncü yıldönümü nedeniyle de "Bilinçli Şili halkı demokrasiye layık olduğunu ispatlamıştır. Ben Şili'de demokrasinin ancak geçici bir süre içini askıya alındığına inanıyorum" şeklinde konuşmuştur.

CHP Genel Başkanı Ecevit Demirel'in son zamlarla ilgili sözlerinin "Korkunç enflasyonunun resmen tescili" olduğunu belirtmiş, "Çephe Hükümetince sırasıyla uygulanan önlemlerin hepsi, yabancı mali çevreler le, yerli çıkar çevrelerini sevindirecek, halkımızı ise ezip yoksullaştıracak niteliktedir" demiştir.

Dolar karşısında Türk Lirasının dış serbest piyasadaki değerinin yüzde 12'yi aşan bir değer kaybına uğradığını da kaydeden Ecevit, son zamlarla bu düşüşün daha da artacağını belirtmiş özetle şunları söylemiştir:

"Başbakan Demirel önceki gün basın toplantısında, yapılan büyük zamların, enflasyonu, pahalılığı önleyici tedbirler olduğunu söyledi. Bu tedbirlerle fiyat artışlarının duracağını ilerisürdü.

ENFLASYONUN TESCİLİ

Demirel'in çoğu sözleri gibi, bu sözü de gerçek dışıdır. Bir bölümü şimdi alınan önlemler. Korkunç bir enflasyonun resmen tescilidir. Bu enflasyona da Türkiye'yi, Demirel yönetimindeki Cephe Hükümetleri sürüklemiştir.

Alınan tedbirler, pahalılığı önleyici olmak şöyle dursun, Türkiye'de eşi görülmemiş bir pahalılığın ta kendisidir. Pahalılığın ta kendisidir ama henüz zirvesi değildir. Pahalılık, önümüzdeki haftalarda, aylarda, büyük bir hızla büsbütün artacaktır.

Türkiye'nin düzeninde iş adamları kar oranlarını düşürmeye razı olmayacaklarına göre, bu maliyet artışları, olduğu gibi, belki de fazlasıyla, halka aktarılacaktır, üstelik dönen para hacmi büyük ölçüde artacağından enflasyon o nedenle de hızlanmış olacaktır.

GAZA ZAM YAPILDI MI?

Hükümet, tüp gazını kasdederek gaza zam yapılmadığını söylüyor. Oysa dar gelirli geniş halk kesimlerinin günlük yaşamında kullanılan gazyağına yüzde 40 zam gelmiştir. Piyasada kıtlaşan tüpgazi ise, çoğu yerlerde, yüksek karaborsa fiyatlarıyla satılmaktadır.

Önlemler paketinde, halk yararına tek bir önlem bulunmazken, büyük iş çevreleriyle uluslararası mali kuruluşların istedikleri, hükümeti zorladıkları önlemler birbiri ardından alınmaktadır. İlkin, son derecede düşük tutulan taban fiyatlar, hemen ardından son derecede yüksek tutulan zamlar, bunun açıkça gösteriyor. Şimdi sıra işçilerdedir. Sendikal hareketi bölme çabalarındadır. Sendika hareketini bölme çabaları, işçi ücretlerini düşük tutma planının bir unsurudu.

ÖNLEMLER KİMİN ÇIKARINA

Cephe Hükümetince sırasıyla uygulanan önemlerin hepsi, yabancı mali çevrelerle yerli çıkar çevreleri ni sevindirecek, halkımızı ise ezip yoksullaştıracak niteliktedir. Bu tutumla, ücretlilerin, emeklilerin, dulların, yetimlerin ve köylülerin gelirleri kolay kolay artmayacaktır, ama giderleri arttıkça artacaktır. İki günden beri Türkiye'de yoksullar büsbütün yoksullaşmıştır. Orta halli sabit gelirlilerse artık eski yaşam düzeylerinin çok altında bir yaşamla yetinmek zorundadırlar."

ŞİLİ VE DEMOKRASİ

CHP Genel Başkanı Ecevit Şili'deki faşist Pinochet yönetiminin halk hükümetini iktidardan uzaklaştırışının 4'üncü yıldönümü olduğunu hatırlatan bir gazeteciye şu cevabı vermiştir.

"Şili Güney Amerika'da ve gelişme sürecinde sayılabilecek ülkeler arasında sağlam bir demokrasi geleneği bulunan sayılı ülkelerden biriydi. O bakımdan Şili de iç etkenlerden çok, sanırım dış etkenler yüzünden demokrasinin askıya alınmış olması son derecede üzücüdür. Biz gelişme sürecinde bir ülke olarak demokrasiyi başarı ile sürdürmekteyiz. Türkiye'de gelişme sürecindeki ülkeler arasında İkinci Dünya Savaşından bu yana bazı kazalara uğramış olsa bile demokrasiyi kesintisiz sürdürebilen tek ülke Türkiye'dir. Ama, aynı deneyi uzun süre başarıyla yapmış çok az sayıdaki ülkelerde demokrasi çöktüğü veya askıya alındığı vakit kendimizi dünyada biraz daha yalnız hisse diyoruz. O bakımdan Şili'deki durum son derecede üzücüdür. Bizzat görmediğim, fakat sosyal ve siyasal gelişmelerini yakından izlemeye çalıştığım Şili halkının, siyasal bilinç düzeyinin çok yüksek olduğunu biliyor ve Şili halkının demokrasiye layık olduğuna inanıyorum. Ve Şili'de demokrasinin tüm olarak sona ermediğine, sadece geçici bir süre için askıya alınmış olduğuna inanıyorum. Geçici sürenin de fazla uzun olmamasını diliyorum."

ZAMLARA TEPKİLER BÜYÜYOR...

2.MC'nin yaptığı zamlara tepkiler giderek yoğunlaşıyor

HABER MERKEZİ

İkinci MC Hükümetince uygulanan zamlara karşı çeşitli parti ve demokratik kuruluşların tepkisi giderek artmaktadır. CHP'li parlamenterler, zamlar konusunda görüşlerini açıklamış ve hükümetin ekonomik politikasını eleştirmişlerdir. Bu arada demokratik kuruluşların sözcüleri de, açıklamalarında egemen sınıfların kendi yarattıkları ekonomik bunalımların acısını halktan çıkardıklarını belirtmişlerdir.

CHP'Lİ HİKMET ÇETİN

Devlet Planlama Teşkilatı İktisadi Planlama Dairesi Eski Başkanı ve İstanbul CHP Milletvekili Hikmet Çetin ekonomik tedbirler adı altında yayınlanan zam paketi ve Uluslararası Para Fonu (IMF) konusunda açıklama da bulunmuş ve "MC Hükümeti yapısı ve politikası itibariyle güçlü çevrelerden, aracıdan, ve sermayeden yana bir hükümettir. Bu nedenle halkı incitmeyecek önlemler alması sözkonusu değildir" demiştir.

MSP'Lİ HASAN AKSAY

Hasan Aksay Yankı Dergisinin sorularını yanıtlarken Türkiye'deki en büyük zorluğun dış ödemeler dengesindeki açık olduğunu ifade etmiş ve şunları söylemiştir:

"Bugünkü en büyük zorluk, dış ödemeler dengesindeki açık. Bunun nasıl giderileceğini tespit amacıyla, ekonomik kurul rekor denebilecek bir mesai ile ciddi çalışmalar yapılmıştır."

Hasan Aksay, Türkiye'nin çok iyi bir noktada olduğunu iddia ettiği konuşmasında Asgari Geçim İndiriminin tabanın yükselmesi gerektiğinden sözederek 600 liralık bir kira yardımı yapılmasını da düşündüklerini önesürmüştür.

CHP'Lİ MÜEZZİNOĞLU

Ticaret Eski Bakanı ve CHP Senatörü Ziya Müezzinoğlu 2. MC Hükümetinin ekonomik politikasını eleştirerek "Türkiye'nin Cephe Hükümetinin iki yıllık sakat politikasının sonucuna katlanmak durumuyla karşı karşıya kaldığını" belirtmiş, "Türkiye altın transı diye bilinen kredi olanağını kullanmış durumdadır. Bu nedenle Türkiye fon kaynaklarının kullanılması açısından koşullu bir dönem içinde bulunuyor" demiştir.

CHP'Lİ NEDİM TARHAN

CHP Adana Milletvekili ve KÖY-KOOP Genel Başkan Yardımcısı Nedim Tarhan 2. MC iktidarı tarafından yapılan zamların halkın yaşamını perişan ettiğini belirtmiş, tüm demokratik kuruluşların asgari ücret, en az geçim indirimi, taban fiyatları ve maaşlar konusunda ekonomik demokratik mücadeleyi başlatmaları gerektiğini önesürmüştür.

TÜM-DER'İN GÖRÜŞLERİ

Öteyandan TÜM-DER Genel Sekreteri Ayhan Başaran verdiği yazılı demeçte, 2. MC'nin halkın zaruri taleplerini de kısmayı amaçladığını bunun tek kelime ile "Barbarlık" olduğunu bildirmiş özetle şunları söylemiştir:

" TÜM-DER, ticaret ve sanayi burjuvazisini daha da palazlandırmak için memurun işçinin, küçük esnaf ve zanaatkarın, topraksız, az topraklı köylünün yaşama olanağını ortadan kaldırmaya varan bu zam uygulamalarına karşı çalışan bütün sınıf ve tabakaları demokratik-Anayasal haklarını kullanarak tepki göstermeye çağırır.

Çebimizdeki son kuruşu da parababalarına aktarmaya çalışan MC'ye karşı tüm sendikalar ve demokratik kitle örgütleri birlikte mücadele vermelidir."

KÖY-KOOP'UN AÇIKLAMASI

KÖY-KOOP Genel Başkanı ve Samsun CHP Milletvekili Ahmet Altun, temel maddelere yapılan yüzde 100 ü aşan zamların, bozuk düzenin tüm yükünün emekçilerin ve dar gelirlilerin sırtına bindirilmesinden başka bir anlam taşımadığını belirtmiş, "Zamlar, cephecilerin iddia ettiği gibi halkımızın yararına değil, bozuk düzeni sürdürmek, halkı sömürmek isteyenlerin yararınadır" demiştir.

Altun. Cephe Hükümetinin zamları bozuk düzene taze kan sağlamak amacıyla getirdiğini belirtmiş, zamlara karşı halkın haklı tepkisini önlemek için cephecilerin önümüzdeki günlerde DGM'leri yeniden gündeme getireceğini bildirmiş, 2. MC'cilerin DGM konusunda I'inci MC'ciler gibi mutlaka yenileceğini ifade etmiştir.

PİM'İN DEMECİ

Pahalılık ve işsizlikle Mücadele Derneği (PİM) Ankara Merkez Şube Başkanı Yusuf Aydın tarafından yapılan yazılı açıklamada bugün iktidarı ellerinde bulunduranların, kendi girdikleri bunalımdan kurtulmak amacıyla yükü emekçi halkın sırtına yüklemeyi amaçladıklarını belirtmiş ve şöyle demiştir.

İşsizliğin pahalılığın azgınlaşması, faşizmin tırmanışı ancak etkin halk muhalefetiyle önlenebilir. Bunun için güncel sorunumuz halkın teşkilatlanması olmalıdır. Bunun için fabrikalardan köylere, okullara kadar tüm halk yığınlarının bulunduğu her yerde Anayasamızın giriş bölümünde ifadesini bulan ana yasal direnme hakkı kullanılmalıdır."

Yüksek puan alan, ancak liseden 11 Temmuz'a kadar mezun olamamış öğrenciler üniversiteye giremedi

İSTANBUL-(İSTA)

İlerici Gençler Derneği Eminönü Şube Başkanı Haluk Tan İpekçi 11 Temmuz tarihine kadar mezun olamayan öğrencilerin yüksek puan almaları durumunda bile herhangi bir yüksek öğrenim kurumuna giremeyeceklerini belirterek, bunu anti-demokratik bir uygulama olarak nitelemiştir.

İGD Eminönü Şube Başkanı Haluk Tan İpekçi, basına yaptığı açıklamada özetle şu görüşlere yer vermiştir.

"ÜSYM sınav sonuçları bu günlerde adaylara bildirilmeye başlamıştır. Ancak sınav sonucunda, 1. ci, 2. ci ve 3. cünün Türkiye'nin 3 büyük şehrinden olması dikkat çekicidir. Aynı zamanda 2. MC Hükümetinin aldatmaca olarak yaptığı ön kayıtların kaldırılması, eğitimin eleyici niteliğinin iyice pekişmesi denemektir.

İlerici gençler olarak, gerici-faşist güçler tarafından yürürlüğe konan bu antidemokratik uygulamaları protesto ediyoruz."

DISK GENEL SEKRETERI "11 EYLÜL ŞILI IŞÇI SINIFI VE YURTSEVERLERIYLE DAYANIŞMA GÜNÜ "NEDENIYLE DEMEÇ VERDI

Karaca: DİSK, Şili halkının yanındadır.

İSTANBUL-(İSTA)

"11 Eylül Şili İşçi Sınıfı ve Yurtseverleriyle Dayanışma Günü" nedeniyle DİSK Genel Sekreteri Mehmet Karaca basına bir açıklama yaparak Şili'de faşist darbenin 4. yılında Şili halkının özgürlük ve ulusal onur savaşımında koşulsuz olarak yanlarında yeraldıklarını söylemiştir.

DİSK Genel Sekreteri Karaca 1970 yılında işbaşına gelen Halkın Birliği Hükümetinin programını uyguladığını söyleyerek şöyle demiştir:

"Şili'nin en büyük zenginliği olan bakırı ve nitratı emperyalist Amerika tekellerinin elinden kurtardı. Gözalabildiğine uzuyan geniş toprakları sahiplerine, topraksız ve az topraklı emekçi köylülere vererek toprak ve tarım reformu yaptı. Birçok çokuluslu tekeli ve bankayı millileştirdi Ücretleri ve alınteriyle geçinen tüm Şililerin gelir düzeyini yükseltti. Geleceğin Şili'sinin güvencesi olan çocukların ve gençlerin sağlıklı yetişebilmesi için önlemler aldı. Her bebeğe her sabah parasız yarım litre tüm sağladı. Sosyalist ülkelerle ileri, gelişmiş ekonomik ve siyasal ilişkiler kurdu. Latin Amerika'daki diğer ülkelerdeki ulusal ve toplumsal kurtuluş savaşlarını aktif olarak destekledi."

Ancak, 11 Eylül 1973 gün ITT, CIA ve emperyalist ABD devletinin Şili'nin işbirlikçi büyük sermaye ve toprak sahipleri ile birlikte ordu içinde ve dışındaki faşist cinayet birlikleri harekete geçerek Halk Birliği Hükümetini devirdiğini, ve onbinlerce Şilili işçi-köylü-memur-sendikacı ve yurtseverin öldürüldüğünü belirten Karaca, "Fakat bugün bir yandan Şili işçi sınıfı ve tüm emekçi halkının direnişi aynı anda da uluslararası dayanışma faşist cuntayı geriletiyor, tecrit ediyor. Bu savaşımda Türkiye işçi sınıfı ve onun sendikal örgütü DİSK koşulsuz olarak Şili işçi sınıfının ve O'nun demokrasi ve ilerleme savaşımının yanında yeralıyor" demiştir.

Diyarbakır ve İzmir'de demokratik kuruluşlar Eğitim Enstitülerinin kapatılmasını protesto etti

DİYARBAKIR-(THA)-

Diyarbakır'da 9, İzmir'de de 5 demokratik kuruluş dün yaptıkları açıklamalarda Diyarbakır ve Mardin Eğitim Enstitülerinin kapatılmasını protesto etmişlerdir.

Aralarında TÖB-DER, TÜM-DER, DYÖKD, Gıda-İş, Genel-İş gibi kuruluşların bulunduğu Diyarbakır'daki 9 kuruluş dün ortak bir bildiri yayınlamışlar ve kapatılan okullarda okuyan öğrencilerin faşist olmadıkları için cezalandırıldıklarını belirtmişlerdir.

Ortak bildiride daha sonra şöyle denilmektedir.

"Baskı, sömürü ve haksızlığa karşı olduğunu onlarca, yüzlerce olayla kanıtlayan yiğit emekçi halkımız, bu olay karşısında da susmayacaktır. Yokluk ve kuyruklar ülkesinde her gün, emekçi halkın sırtına yüklenen yeni zamlar, çığ gibi büyüyen işsizlik, tüm bunlar parababalarının emekçi halkımıza karşı yürüttükleri politikanın ürünleridir. Diyarbakır Eğitim Enstitüsünün kapatılması da egemen güçlerin bu türden bir oyunudur. Bu olay açıkça göstermektedir ki, halkımızı aç ve açıkta bırakanlar, emekçi çocuklarının okumasını da istememektedirler. Biz inanıyoruz ki, Diyarbakır Eğitim Enstitüsü, emekçi halkımızın sahip çıkmasıyla ilericilerin, yurtseverlerin, devrimcilerin dayanışması ve mücadeleleriyle açılacaktır.

İZMİR'DE

İzmir Devrimci Demokratik Kültür Derneği, Devrimci İzmir Yüksek Öğrenim Derneği, İlerici Gençler Derneği, Sosyalist Gençlik Birliği, İzmir Temsilciliği ve K. Kültür Dayanışma Derneği dün yaptıkları ortak açıklamada, Diyarbakır ve Mardin Eğitim Enstitülerinin kapatılmasını, Türkiye halkı üzerindeki ırkçı,-şoven, militarist faşist baskıların bir parçası olduğunu belirtmişlerdir.

Bursa Hava Yolları Genel Müdürü istifa etti

BURSA (THA)

Bursa Hava Yolları Genel Müdürü Emekli Tümgeneral Kazım Kalafat ve Personel Müdürü Emekli Albay Yılmaz Koşal görevlerinden istifa etmişlerdir. Kalafat ve Koşal'ın istifalarına şirket Yönetim Kurulu Başkanı Ali Osman Sönmez'le sürekli anlaşmazlık içinde bulunmalarının yol açtığı öğrenilmiştir. Bursa Hava Yolları Genel Müdürlüğü görevini halen Emekli Albay Kemal Tunusluoğlu'nun yürüttüğü açıklanmıştır.

Öte yandan, hükümetçe açıklanan zam kararlarından sonra Bursa Hava Yolları Yönetim Kurulu da Bursa-İstanbul uçak sefer ücretlerine THY tarifesinin üzerinde zam yapmıştır.

Bursa Hava Yolları Yönetim Kurulu Başkanı Ali Osman Sönmez, dün yaptığı yazılı açıklamada, daha önce 165 lira olan Bursa-İstanbul uçak gidiş ücretinin 275 ve gidiş dönüş ücretinin de 523 lira olarak belirlendiğini bildirmiştir. Bilindiği gibi THY iç hat seferlerinde İstanbul-Bursa hattı fiyatını 165 lira olarak belirlemiş, son zamlarla bu fiyatı 175 liraya çıkarmıştı. Bursa Hava Yolları Yönetim Kurulu ise Bursa-İstanbul hattını 165 liradan 275 liraya çıkararak, yüzde 67 oranında zam yapmıştır. THY Yönetim Kurulu açıklamasında zam kararının gerekçesine değinilmemiştir.

THY Yönetim Kurulu Başkanı Sönmez açıklamasında ayrıca Bursa-Ankara-Bursa uçak seferlerine 20 Eylül'den itibaren başlayacaklarını, fiyat tarifesinin ise gidiş 350, gidiş-dönüş 1045 lira olarak belirlendiğini söylemiştir. Alınan karara göre 20 Eylül'den itibaren Bursa-Ankara uçak seferleri pazar günü dışında her gün saat 09.15'te, Ankara'dan Bursa'ya da pazar günü hariç her gün saat 11.15'te yapılacaktır.

YEREL SEÇİM ÖNCESİNDE ÖRGÜT TOPLANTILARI

CHP'nin Malatya Örgüt Toplantısında UDC tartışıldı

HABER MERKEZİ

Yerel seçimlerle ilgili olarak çeşitli illerde düzenlenen CHP örgüt toplantıları sürmektedir. Dün Malatya Ankara ve Konya'da yapılan toplantılarda yerel seçimlerin yanısıra parti içi kanatların tartışmalarına da tanık olunmuş, özellikle Malatya'daki toplantıda, CHP Milletvekili Mustafa Şentürk ile CHP Genel Sekreteri Yardımcılarından İsmail Hakkı Birler arasında çok ilginç bir tartışma geçmiştir. Konya'da konuşan Genel Sekreter Yardımcılarından Mustafa Üstündağ, Demirel'i halkla alay etmekle suçlamıştır. Ankara daki örgüt toplantısında ise yerel seçimlerdeki CHP propagandasının "zamlar üstüne kurulması" önerilmiştir.

MATALYA'DA . UDC TARTIŞMASI

CHP Malatya Milletvekili Mustafa Şentürk, DİSK ve öteki bazı demokratik kuruluşların 'Ulusal Demokratik Cephe' kurulması önerisi karşısında Genel Başkan Bülent Ecevit'in takındığı tutumu eleştirmiş, "CHP'nin 214 milletvekilinden ancak yarısı gerçek CHP'lilerce seçilmiş geri kalanlar ise bu çağrıyı yapan kuruluşların desteği ile meclise girdi" demiştir.

Malatya'da düzenlenen yerel seçimlerle ilgili toplantıda yaptığı konuşmada Mustafa Şentürk'ün, UDC konusunda Genel Başkana yönelttiği eleştiriye karşılık veren Genel Sekreter Yardımcısı İsmail Hakkı Birler, bu konunun artık tartışılamayacağını ve Parti Genel Merkezinde karara varıldığını, ancak Milli Cephe kurulabileceğini söylemiştir. Şentürk'ün "Milli Cephe ancak dışa dönük kurulabilir" şeklinde sözlerini hatırlatan Birler, "Biz de zaten bunu söylüyoruz. Bugün gelişen olayların kökeni dış kaynaklıdır. Kapitalizmin, Amerika'nın, Rusya'nın oyunlarıdır" şeklinde konuşmuştur.

ANKARA'DA: YEREL SEÇİM PROPAGANDASI

CHP Ankara İl Örgütü ise yerel seçimlerin her kademesinde aday sayılarının ön seçimden önce teke indirilmesini, hükümet tarafından temel ihtiyaç maddelerine yapılan son zamların "İkinci Cephe Hükümetinin yıkılışını sağlamak üzere "propaganda malzemesi olarak kullanılmasını kararlaştırmıştır.

Ankara İl Başkanı Ali Dinçer'in Başkanlığında yapılan bölge toplantısında yerel seçimlerde "Parti içi birliğin sağlanması" amacıyla aday sayılarının ön seçimden önce teke indirilmesi konusunda üyelerin görüş birliğine vardıkları bildirilmiştir.

KONYA'DA: ÜSTÜNDAĞ KONUŞTU

CHP yerel seçimler konusunda ve üye yazım konusunda Konya bölgesindeki toplantısını il merkezinde yapmıştır.

Toplantıya CHP Genel Sekreteri Yardımcılarından Mustafa Üstündağ, Genel Yönetim Kurulu üyesi Nadir Yavuzkan, Bahir Ersoy da katılmışlardır.

Mustafa Üstündağ konuşmasında özetle şunları söylemiştir:

'Demirel, tahrip ettiği ekonomimizin ve çıkmaza sürüklediği ülkemizin sorunlarının tüm yükünü dar gelirli halkımızın omuzlarına yüklemiştir.

Sayın Başbakan dünyada eşi görülmemiş bir vurdum-duymazlığın içinde yoksul halkımızla alay edercesine zamlar hayırlı, uğurlu olsun diyebilmektedir. Adalet Partisine oy veren yurttaşlarımız da dahil tüm halkımız Demirel'in zulmünden bir an önce kurtulmak istemektedir."

İZMİR'DE: MERKEZ YOKLAMASINA HAYIR!

CHP'nin İzmir'de yapılan örgüt toplantısında ise genel merkezce görüşleri bağdaşmadığı için bir süre önce partiden dışlananların affı ve yerel seçimlerde başkan adaylarının ön seçimde belirlenmesi konusunda, toplantıya başkanlık eden CHP Genel Sekreter Yardımcılarından Ali Topuz'un dikkati çekilmiştir.

Bu arada, konuşmacılar, Belediye Başkan adayının kontenjan yöntemiyle belirlenmesi girişimlerinin İzmir'de büyük tepki göreceğini söylemişler. Yerel seçimlerde Belediye Başkan adaylarının seçimlerle belirlenmesini istemişlerdir.

Örgüt temsilcileri partiden dışlananların affı ve Belediye Başkan adaylarının ön seçimde belirlenmesi konularında, Topuz'u uyarmışlar, ve örgütün bu konulardaki kesin tavrını Genel Merkeze iletmesini istemişlerdir.

Artvin Valiliği Halkevi Şubelerini 2. MC'yi protesto ettiler diye kapattı

ARTVİN-(ANKA)

Artvin Valiliği, İkinci MC Hükümeti aleyhinde bildiri yayınladığı gerekçesiyle Halkevi Şubelerini kapatmıştır. Artvin İlindeki sekiz şube yöneticisi, İkinci MC İktidarının uygulamalarını ve hayat pahalılığını protesto eden ortak bir bildiri yayınlamışlar, bildiri yayınlanır yayınlanmaz, Vali İhsan Dede'nin telsiz emriyle bu şubelerin tümü kapattırılmıştır. Halkevleri Şube yöneticileri, kapatma olayını da bir bildiri ile kınamışlardır. Halkevleri Şubelerinin ortak bildirisinde, "Emperyalizm tarafından geri bıraktırılmış bir ülkede yaşıyoruz. İktidar çalışanların değil, sömürücü para babalarının elindedir" denilmektedir.

2800 ton likit gaz Aliağa limanına geldi

İZMİR-(AA)

Son günlerde beliren sıkıntıyı gidermek amacıyla ithal edilen 2 bin 800 ton sıvılaştırılmış gaz, dün sabah iki tankerle Aliağa Rafinerisine getirilmiştir.

Panama bayraklı "Gas Unit" ile Türk bayraklı "Aygaz 3" tankerlerinde bin dörtyüz'er ton sıvılaştırılmış gaz bulunmaktadır. Aliağa Rafinerisi Bölge Müdürü Melih Ataman, tankerlerdeki sıvılaştırılmış gazın tahliye işlemlerine başlanıldığını söylemiştir.

Panama bayraklı "Gas Ünit" sıvılaştırılmış gazı Fransa'dan yüklemiştir. Hakkında Akdeniz'de kaybolduğu yolunda haberler çıkan "Gas Ünit" tankerinin Fransa'dan ayrılmasından bir süre sonra makinelerinde baş gösteren arıza nedeniyle öngörülen zamandan sonra Aliağa Limanına ulaştığı belirtilmiştir.

Dayanışma Futbol Turnuvası başladı

İSTANBUL-(İSTA)

Halkevleri İl Koordinasyon Kurulunca düzenlenen Dayanışma Futbol Turnuvası 28 kulubün, futbolcuların ve yöneticilerin katıldığı bir açılış töreniyle başlamıştır.

Turnuvanın açış konuşmasını yapan Koordinasyon Başkanı Şefik Asan, turnuvanın niteliğini anlatmış, bundan sonra da çeşitli bölgelerde bu gibi turnuvaların düzenleneceğini belirtmiştir.

Daha sonra Alibeyköy Gençlik Kulübü adına yapılan bir konuşmadan sonra maçlar başlamıştır. Yapılan maçların sonuçları söyledir: Bahçeli Gençlik 5-Bağlarbaşı 4, Gaziosmanpaşa Halkevi 2 -Fıratspor 2.

Ayrıca, İstanbul Belediye Başkanı Ahmet İsvan açılışta bulunamadığı için bir kutlama telgrafı çekmiş ve başarılar dilemiştir.

Simav'da 3 kadın yıldırım düşmesi sonucu öldü

KÜTAHYA-(THA)

Simav İlçesine bağlı Nasa Kasabasından Şaziye Minas, Nazmiye Minas, Şaziye Kurnaz adlarındaki kadınlar pancar tarlasından eve dönerlerken yıldırım düşmesi sonunda can vermişler, Havva Eroğlu adındaki kadın ise ağır şekilde yaralanmıştır.

Nasa Kasabasının Çayır yolu Mevkiindeki pancar tarlasında çalıştıktan sonra evlerine dönerlerken, sağanak halindeki yağmura tutulan Şaziye Minas, Nazmiye Minas, Şaziye Kurnaz ve Havva Eroğlu adlarındaki kadınlar yolun kıyısındaki söğüt ağacının altına sığınmışlardır.

Ağaça yıldırımın isabet etmesi sonunda Şaziye Minas, Nazmiye Minas, Şaziye Kurnaz yanarak ölmüşler Havva Eroğlu ise ağır yaralı olarak Simav Devlet Hastanesinde tedavi altına alınmıştır.

İŞVERENLERİN "ÖZEL POLİS" EKİBİ KURMALARI YASALLAŞTIRILIYOR

● Özal'ın çıkmasını istediği yasa tekliflerinden biri de sivil polislerin silah kullanmasına olanak sağlıyor

ANKARA-(İST
2. MC'nin İçişleri B
kanı Korkut Özal'ın güven
kuvvetlerinin yetkilerinin
tırılması, yeni araç ve ge
lerle donatılması ile bazı
naların özel polis tarafınd
korunmasına ilişkin üç
rı yasa çıkarılması için ça
tığı bildirilmiştir. Özal'ın
yasaların çıkması için Ec
vit'ten yardım istediği, an
cak CHP Genel Başkanın
buna yanaşmadığı ilerisü
mektedir.
Edinilen bilgiye gör
Özal, I'inci MC'nin İçişler
Bakanı Oğuzhan Asiltürk
rafından Millet Meclisi B
kanlığına verilen iki yasa
ivedilikle çıkarılması ger
tiği üzerinde durmaktadır
lindiği gibi I. MC Hüküme
döneminde İçişleri Bakan
siltürk güvenlik kuvvetler
nin yeni araç ve gereçler
donatılmasına ilişkin bir
sa ile birlikte bazı binala
ve yerlerin özel polis tar
fından korunması ile ilgil
ayrı yasa tasarısı hazırla
rak Millet Meclisi Başka
ğına vermiş, hatta komis
larda süresi içinde görüş
mediği için Meclis günde
ne aldırtmayı başarmıştı
Özal'ın, bu iki yasa
çıkartmayı amaçladıktan
ka, polisin yetki ve selah
tini genişletmek için bir
sa tasarısını Millet Mecl
ne sevketmek için çalıştı
öğrenilmiştir.

Can güvenliği olmadığı için okula devam edemeyen 1500 öğrenciyi Danıştay haklı buldu

ANKARA-(İSTA)-

Milli Eğitim Bakanlığına bağlı Gazi Eğitim Enstitüsünde can güvenliği ve öğrenim özgürlüğü olmadığı için okullarına devam edemeyen ve bu nedenle sınıfta bırakılan 1500 öğrencinin Danıştay'da açtığı dava öğrencilerin lehine sonuçlanmıştır.

Konuyla ilgili olarak bir açıklama yapan Gazililer Kültür ve Dayanışma Derneği (GAZİ-DER) Başkanı Nihat Fırat Danıştay'ın okulda can güvenliği ve öğrenim özgürlüğün olmadığı yolunda karar verdiğini bildirmiş" 1976-1977 öğrenim yılında devamsızlıktan sınıfta bırakılan ve kaydı silinen öğrencilerin sınıfta kaldıklarını bildirir belge ile birlikte GAZİ-DER ile ilişkiye geçmeleri gerekmektedir" demiştir.

Halit Çelenk, UDC çağrısını bugünkü koşullar altında olumlu karşılamamanın imkansız olduğunu söyledi

● Çağdaş Hukukçular Ankara Şubesinin 1. Olağan Kongresi yapıldı

ANKARA-(İSTA)

Çağdaş Hukukçular Derneği, Ankara Şubesinin 1'inci Olağan Kongresi dün yapılmıştır. Kongrenin açış konuşmasını yapan Başkan Halit Çelenk DİSK tarafından yapılan ve faşizme karşı ortak mücadeleyi öngören UDC(Ulusal Demokratik Cephe) çağrısını bugünün koşulları altında olumlu karşılamamanın olanaksız olduğunu belirtmiştir.

Çelenk, açış konuşmasında, Türkiye'nin en bunalımlı dönemini yaşadığını, bunun da dışa bağımlı, çarpık Türkiye kapitalizminin içine düştüğü bunalımdan kaynaklandığını bildirmiştir. Türk halkının iş birlikçi büyük burjuvazinin diktası altında yaşadığını hatırlatan Çelenk "Büyük burjuvazi emekçi halkımızı sömürmekte ve bu sömürü mekanizmasının sürdürebilmek için çeşitli baskı yollarına başvurmaktadır" şeklinde konuşmuştur.

Düşünce özgürlüğünün ortadan kaldırılması, bağımsız yargı ilkesinin çiğnenmesi, olağanüstü mahkemeler kurulması gibi baskı yöntemlerinin yanısıra, Kontr-Gerillalar, işkenceler, devlet kadrolarının faşistleştirilmesi gibi insanlık dışı önlemlerin de bu sömürü sistemini pekiştirmek için kullanıldığını bildiren Halit Çelenk, özetle şöyle demiştir:

"–Emekçi halkımızın ve emekten yana aydınlarımızın faşizme karşı ciddi bir mücadele vermeleri ve bu mücadeleyi ortak bir cephe kurarak yürütmeleri her zamankinden daha çok zorunlu hale gelmiştir. Demokrasiden yana, Anayasa ve halktan yana güçler bu konuda oybirliği halindedirler.

Son aylarda demokratik kitle örgütleri ve bu arada Çağdaş Hukukçular Derneği, anti-faşist tüm güçlerin faşizme karşı ortak bir mücadele vermesini sağlamak için yoğun bir çaba içine girmişlerdir. Bu çabalar günümüzde de sürmektedir.

Faşizm, hukuk devletinin insan hak ve özgürlüklerinin, tek kelime ile insanlığın düşmanıdır. Bu düşmana karşı savaşmak her yurtseverin, demokrasiden yana, Anayasa'dan yana, insan haklarından yana tüm örgütlerin öncül görevidir. Derneğimiz bu mücadelede kendisine düşen görevi yapmaktadır ve yapacaktır."

MADEN-İŞ'İN MESS GREVİ

Maden-İş Genel Başkanvekili Yankı dergisinin sorularını cevapladı:

Şinasi Kaya, "MESS, lokavt konusunda blöf yapıyor" dedi

● Kaya, Maden-İş'in daha bir güçlendiğini vurgularken, MESS Başkanı lokavt tehditlerine devam etti

ANKARA (İSTA)

DİSK'e bağlı Türkiye Maden-İş Sendikası Genel Başkanvekili Şinasi Kaya, MESS'in lokavt konusunda blöf yaptığını belirtmiş, "Uyuşmazlığın gerçek sorumlusu MESS yöneticileri, bizi şimdi de lokavt gibi çağ dışı yöntemlerle tehdit ediyorlar. Böyle bir karara karşı tüm gücümüzle direneceğiz" demiştir. Madeni Eşya Sanayicileri Sendikası (MESS) Başkanı Şükrü Er ise, bugüne kadar lokavt yapacakları yolunda bir açıklamada bulunmadıklarını iddia etmiş, "Lokavt planlanır ve bilinmeyen bir tarihte uygulanır" şeklinde konuşmuştur.

Haftalık Yankı dergisi, Maden-İş Sendikası Genel Başkan vekili Şinasi Kaya ve MESS Başkanı Şükrü Er ile ayrı ayrı görüşmüş ve bazı sorular yöneltmiştir.

KAYA'NIN CEVAPLARI

Maden-İş Sendikası Genel Başkanvekili Şinasi Kaya, Yankı'nın, "Türkiye'de ilk kez bir grevin işverenin adı ile anılması" ile ilgili sorusunu cevaplarken, "İlk kez işverenlerin toplu hareket etmelerinden ileri geliyor. MESS'in grup sözleşme isteminin doğal sonucu grup grevleridir" demiştir.

Yankı dergisinin Kaya'ya yönelttiği öteki sorular ve cevaplar şöyledir

Soru-Sendikanın parası olduğu halde işçilere 45 günde bir biner lira ödendiği sendikanın işçileri zor durumda bıraktığı görüşleri var?...

Cevap-Biz MESS'in uzlaşmaz tutumuyla karşılaşınca, tüm fabrikalardaki üyelerimizi Spor ve Sergi Sarayı'nda toplantılara çağırdık. Onlara grev ve lokavt durumu ile karşı karşıya olduğumuzu fakat sendikanın parasal durumunun iyi olmadığını, grev halinde ödeme yapamayacağımızı, ne düşündüklerini sorduk. İşçilerimiz bize cevap olarak, "Madem çaremiz yok. O halde greve gideriz. Biz para istemeyiz" dediler. Hatta, "DGM'yi ezdik sıra MESS'de sloganını da ilk kez toplantılardan birinde Profilo işçileri attılar. Bu alınan kararın kitle psikolojisiyle alınmış olabileceğini göz önüne alarak işyeri temsilcilerini sendikada tekrar toplantıya çağırdık. İşçilerimizin cevabı yine aynı oldu, fakat işçiler zor durumda kalmasınlar diye kısıtlı mali olanaklarımızı seferber ederek, demokratik kuruluşların da yardımıyla 45 günde bir biner lira dağıttık. Şimdiye kadar dağıttığımız grev yardımının toplamı 84 milyon lirayı aştı. Ben işçilerimizin para almadan direnmelerini, sınıf bilinci veren bir sendika olmamıza bağlıyorum. Yoksa şimdiye kadar dağılırdık. Oysa her geçen gün daha da kenetleniyoruz."

Soru-Bazı işverenler sendikanın bu mali yüke dayanamayacağını, eriyip gideceğini söylüyorlar?

Cevap-"Türkiye'de fanatik işverenlerin dışında hiç kimse Maden-İş'in eriyeceğini söyleyemez. Buna kimsenin gücü yetmez. Biz, "MESS'i ezeceğiz" diyorlar" şeklinde suçluyorlar. Bunu hemen açıklamam gerek ki, sendikamızın hiç bir yetkili organı böyle bir sloganı ortaya atmamıştır. Bu sloganı işçiler kendileri bulmuşlardır."

Soru-Maden-İş neden grup sözleşmesi yapmayı kabul etmiyor?

Cevap - Bu kamuoyuna MESS tarafından yanlış aksettirildi. MESS'in direndiği şey tüm işyerlerinin toplu sözleşmelerinin yürürlük sürelerini birleştirmektir. Biz buna evet diyoruz. Ancak, şartımız bu sürenin 24 ayı geçmemesidir. MESS kamuoyunu yanıltarak, "Maden-İş uzlaşmıyor" havasını yaymaya çalışıyor. Sendikamızın ısrarlı taleplerine rağmen biz MESS'in tekliflerini ancak grevin 65. günü saat 16.17'de öğrenebildik. Tekliflerini verirken de aynı güne kadar bu mali şartlar kabul edilmezse tekliflerinin geçerli olamayacağı şartını da ekliyorlardı. Bizi politik grev yapmakla suçluyorlardı. Bu suçlamayı şimdi "ideolojik grev" şekline dönüştürdüler. Biz sosyalistler gerekirse politik grev de yaparız ve bunu açıklarız. Ama bu grevimiz ekonomik haklarımızı almak için yapılıyor. Maden-İş Sendikası her işyerinin kendi şartlarına ve bünyesine göre önşartsız ve önyargısız, herkesle, her yerde her zaman görüşmeye ve uyuşmazlığı çözümlemeye hazırdır. Sağduyu sahibi gerçek işverenlerin de bizim gibi düşündüklerine inanıyorum. Uyuşmazlığı uzatanlar gerçek müteşebbis olmayan MESS yöneticileridir.

Soru-Grevdeki işçi sayısı hakkında değişik rakamlar dolaşıyor..?

Cevap-Grevde halen 32 işyeri vardır. Bunların 7'sinin dışındakiler 30 Mayıs tarihinde başlamıştır. Bu işyerlerinde toplam olarak 12 bin işçimiz grevdedir.

"BU GREV BİR DARBEDİR"

MESS Başkanı Şükrü Er ise, Yankı'nın sorularını cevaplandırırken, MESS grevinin memleket için büyük bir darbe olduğunu, yatırımları yavaşlattığını, mal darlığına yol açtığını belirtmiştir.

İşçilerin, işverenin verdiği zammın çok altındaki bir toplu iş sözleşmesine bile razı olduğunu iddia eden Er, sözleşme yetkisinin Maden-İş'te olduğunu, DİSK'in işçileri tehdit ettiğini de ileri sürmüştür.

Er, bir başka soru üzerine, MESS grevinin, DİSK'in tüm eylemleri gibi politik olduğunu öne sürerek, DİSK'in karşısında özgürlükçü demokrasiyi savunan tek kuruluşun MESS olduğunu iddia etmiştir.

İstanbul'da bu ay uluslararası 4 büyük kongre 7 seminer ve 1 de açık oturum düzenleniyor

İSTANBUL-(İSTA)-

İstanbul Eylül ayında konferanslar, seminerler ve açıkoturumlar şehri olmuştur. Bu ayda İstanbul'da uluslararası düzeyde 4 büyük kongre toplanırken, 7 seminer ve 1'de açıkoturum düzenlenmiştir.

ULUSLARARASI KONGRELER

İstanbul'da Eylül ayı içersinde 4 uluslararası kongre toplanacaktır. Bunlardan 4 Eylül tarihinde başlamış bulunan "Afet konutları konferansı" ile 5 Eylül tarihinde başlamış bulunan "Uluslararası Avrupa ve Afrika Hematoloji Kongresi çalışmalarını tamamlamıştır. Cumhuriyet tarihinden bu yana ülkemizde toplanmış bulunan bilimsel toplantılardan en büyüğü olan "10. Dünya Enerji Kongresi" 19 Eylül, Cumhurbaşkanı Fahri Korutürk'ün himayesinde yapılacak olan "Uluslararası İstanbul Tıp Kurultayı" da 25 Eylül tarihinde çalışmalarına başlayacaktır.

SEMİNERLER VE AÇIK OTURUMLAR

Öteyandan İstanbul' da Eylül ayı içersinde 6'sı Türk Sevk ve İdare Derneği, 1'i de Türkiye Sınaî Kalkınma Bankası (TSKB) ve Milletlerarası Sınaî Kalkınma Teşkilatı (UNİDO) tarafından düzenlenecek olan toplam 7 seminer yapılacaktır. Bunun yanısıra Elektrik Mühendisleri Odası İstanbul Şubesi tarafından 10 Eylül günü düzenlenen "Türkiye'nin Enerji sorunu içinde nükleer kaynaklı enerji üretiminin yeri" konulu bir açıkoturum da yapılmıştır.

Türk Sevk ve İdare Derneği tarafından 5 Eylül günü başlayan seminerler 30 Eylül günü sona erecektir.

İSTANBUL BELEDİYE BAŞKANLIĞINDAN

1-Fatih ilçesi 2. kısım yol ve kanal inşaatı 10. 000. 000. -Liralık keşif bedeli dahilinde 7. 000. 000. -lirası 1977 mali yılı bütçesinden mütebaki 3. 000. 000. - lirası 1978 mali yılı bütçesinden ödenmek üzere sari taahhütlü olarak yaptırılacaktır. İlk teminatı 313. 750. -liradır (Fen İşleri Müdürlüğünde 5000 krş)

2-Beykoz kazası müteferrik kanal kollektör ve yol inşatı 3. 000. 000 liralık keşif bedeli dahilinde yaptırılacaktır. İlk teminatı 103. 750. -liradır(Mecralar Müdürlüğünde 5000 krş)

3-Hasköy dispanserinde yapılacak istinat duvarı ve kanalizasyon onarım inşaatı 225. 701. 85 liralık keşif bedeli dahilinde yaptırılacaktır. İlk teminatı 12. 535. 09 liradır. (Fen İşleri Müdürlüğünde 564 krş)

4-Fen İşleri Köprüler Şube Müdürlüğüne lüzumlu 17 kalem boya ve boya. malzemesi 607. 700. -Liralık tahmin bedeli dahilinde satınalınacaktır. İlk teminatı 28058. -liradır. (Fen işleri malzeme ikmal şube müdürlüğünde 1519 krş)

5-Şehir tiyatroları müdürlüğüne lüzumlu 43 kalem muhtelif cins boya ve boya malzemesi 99. 500. -liralık tahmin bedeli dahilinde satınalınacaktır. İlk teminatı 6225. -Liradır. (Şehir Tiyatroları Müdürlüğünde 249 krş)

6-Fen İşleri Müdürlüğüne lüzumli 8 kalem galvaniz boru, saç ve halat 72. 175 liralık muhammen bedel dahilinde satınalınacaktır. İlk teminatı 4858. 75 liradır. (Fen İş leri Malzeme İkmal Şube Müdürlüğünde 180 krş)

7-Beşiktaş -Levent nisbetiye. caddesi 76 pafta, 83 ada, 2 parselde (dosyada mevcut krokide gösterilen yerde) kurulacak 3. tip satış büfesi aylık 3000. -Lira muhammen bedel üzerinden 2 yıl müddetle kiraya verilecektir. İlk teminatı 4850 liradır. (Emlak ve İstimlak Müdürlüğünde 180 krş)

8-Haseki Hastanesine lüzumlu 2 kalem EKG kağıdı 34. 500. -Liralık muhammen bedel dahilinde satın alınacaktır. İlk teminatı 2587. 50 liradır. (Sağlık İşleri Müdürlüğünde 86 krş)

9-Temizlik İşleri Müdürlüğüne luzumlu 5 kalem demir malzemesi 15. 686. 25. -liralık tahmin bedeli dahilinde satın alınacaktır. İlk teminatı 1176. 46 liradır. (Levazım Müdürlüğünde)

10-Darülaceze Müdürlüğüne ait Kadıköy Osmanağa Mahallesi 31. Ağustos. Sokak 16 kapı nolu apartmanı 1 nolu dairesi aylık 1500. -Liradan 1 yıl süre ile kiraya verilecektir. İlk teminatı 1350. -liradır (Darülaceze Müdürlüğünden)

Tahmin bedelleri, kira bedel ve süreleri ile ilk teminat miktarları yukarda yazılı işler 23. Eylül 1977 Cuma günü saat 11'de bedeliye sarayında toplanan Belediye encümeninde 7-10'uncu işler kapalı zarf arttırması diğerleri kapalı zarf eksiltmesi usulü ile şartnameleri veçhile ayrı ayrı ihale olunacaktır. Şartnameleri hizalarında yazılı müdürlüklerde bedelsiz olarak görülecek veya tespit edilen ücretleri mukabilinde satın alınacaktır.

İhalelere iştirak etmek istiyenlerin ilk teminat makbuz veya banka teminat mektuplarını (7. 10'uncu işler hariç) 1977 yılı ticaret odası vesikası veya bağlı oldukları dernek belgelerini (1-2-3' üncü iş ler için eksiltme şartnamesinin 5. maddesinde belirtildiği veçhile ihale, müracaat ve tatil günleri hariç 5 gün evvel Belediye Baş kanlığına müracaatla alacakları ihaleye iştirak belgelerini) ve (7 iş için özel şartnamenin 25 maddesinde yazılı olduğu üzere Emlak ve İstimlak Müdürlüğünden alacakları ihaleye iştirak belgelerini) havi olarak hazırlayacakları kapalı zarf teklif mektuplarını ihale günü saat 9. 30'dan 10'a kadar Belediye Encümenine vermeleri lazımdır.

BASIN:(23979-2248)

POLİTİKA KULİSİ

Süleyman COŞKUN
Nahit DURU

Trafik polisi Belediye zabıtası

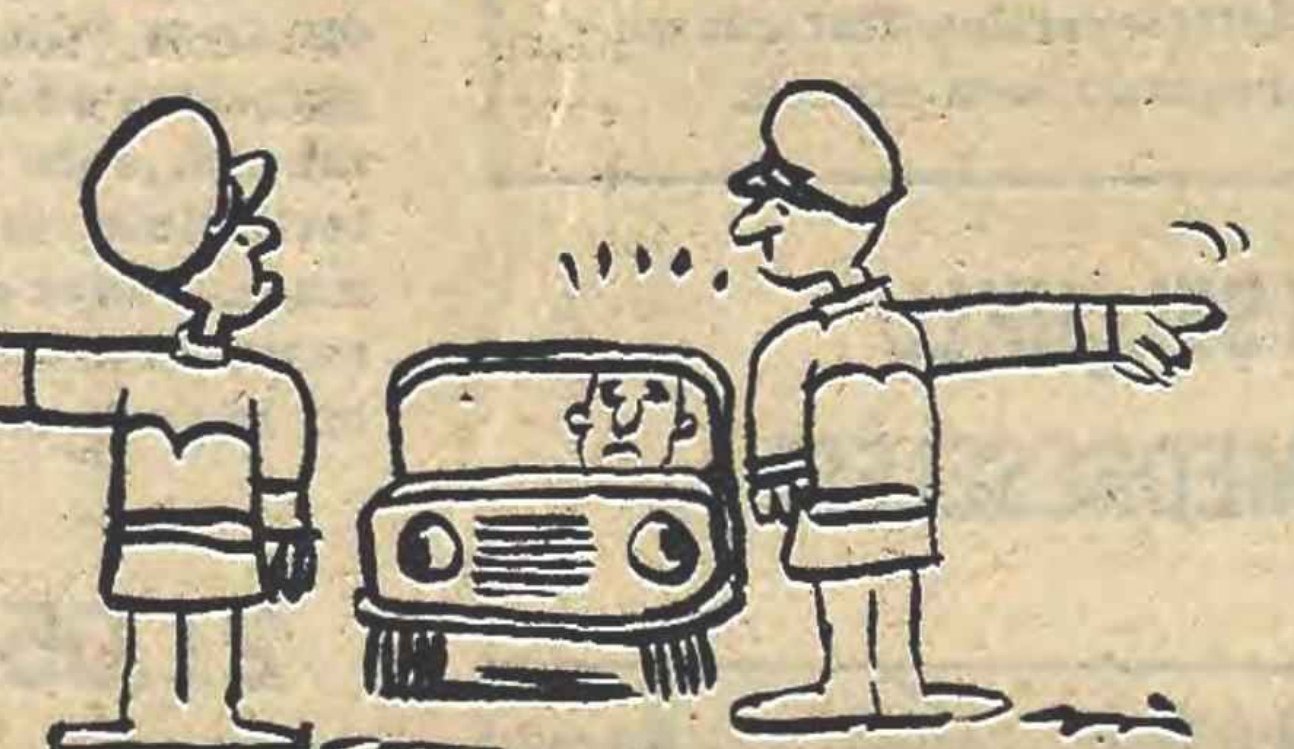

Ankara'nın bulvarlarının ortasında yeşillikler ve ağaçlar vardır. Buralar belediye park ve bahçeler müdürlüğü tarafından sulanır. Yolların bakımı da yasa gereği belediyeye verilmiştir. Belediye Fen İşleri ekipleri zamanzaman yolların bakımını yapmak çizgiler çekmek için yollara dökülürler.

Bu arada Ankara Valiliği de Trafik Müdürlüğüne bu tür işlemlerin yasaklandığını bildiriverirse ne olur? Ne olduğunu geçenlerde gördük.

Geçtiğimiz Cuma günü banketlerdeki çimlerin ve ağaçların bakımı ve sulaması için belediye görevlileri işbaşı yaptılar. Hemen ardından trafik ekipleri geldi belediyecilere "kuralları çiğnedikleri" gerekçesiyle ceza yi bastılar. Hem de zammın en üst düzeyinden 35 TL'dan. Ancak. Belediyede bu bulvarlardaki çimlere basmayı yasaklamıştı. Bu kez belediye-zabıtaları geldi. Trafik memurlarına "kural dışı" davrandıkları gerekçesiyle cezayı yapıştırdılar...

Olay bununla kapanmadı. Cumartesi sabahı da işe beledi başkanı Vedat Dalokay karıştı. Atladı arabasına ve belediyeye ait yeşil sahaları denetime çıktı. Bulvarların arasındaki yeşillik bölümler de yeşil saha sayılıyordu. Bu nedenle bu bölgede dolaşan trafik polislerinin yanına gidip "siz burada ne arıyorsunuz" diye sordu. Polisler görev yaptıklarını söylediler ama Valiye hem hitit güneşinden hem de kendi memurlarını çalış tırmamasından dolayı kin besleyen Dalokay anlatılanları dinlemedi polisleri yeşillik sahasından uzaklaştırdı...

Şimdi trafik polisleri Vali adına belediyecileri, belediyeciler de başkan adına polisleri kolluyor. Kim hata yaparsa da ceza yapıştırılıyor. Bu işten en zararlı çıkanlar da Vali ile belediye başkanı çünkü cezayi yiyen fişi bağlı bulunduğu kişiye götürüyor...

Yaşasın DİSK yaşasın OLEYİS

Türk-İş'ten ayrılma kararını hayata geçirebilmek için olağanüstü kongre toplayan OLEYİS Sendikası, Genel Kurulu işçi sınıfının disiplinine bağlı bir şekilde bitirdi.

Genel Kurul toplantısında söz alan konuşmacıların görüşlerini açıklamalarını bitirmelerinden sonra Divan Başkanı Türk-İş'ten ayrılıp DİSK'e geçme önerisini delegelerin oylarına sundu:

-Kabul edenler?
-Etmeyenler?
-Oy birliği ile kabul edilmiştir....

Bir anda salonda büyük bir alkış koptu. OLEYİS'li işçiler yeni genel başkanları Kemal Türkler'i yeni genel sekreterleri Mehmet Karaca'yı alkışlamaya başladılar. Bu sırada bir kısım delegeler başkanlık kürsüsünün arkasını boydan boya kaplayan 'Türk-İş OLEYİS' yazılı pankartı söküp attılar. Arkasından bir başka pankart çıktı ortaya "Yaşasın DİSK, Yaşasın OLEYİS" yazıyordu, pankartta...

OLEYİS işçi sınıfının bütünlüğü içinde yerini alırken bütün salonda bulunanlar hep birlikte bir marş söylemeye başlamışlardı:

"Geliyoruz zincirleri kıra kıra hey... Burjuvanın kafasına vura vura hey..."

Suçlu ayağa kalk

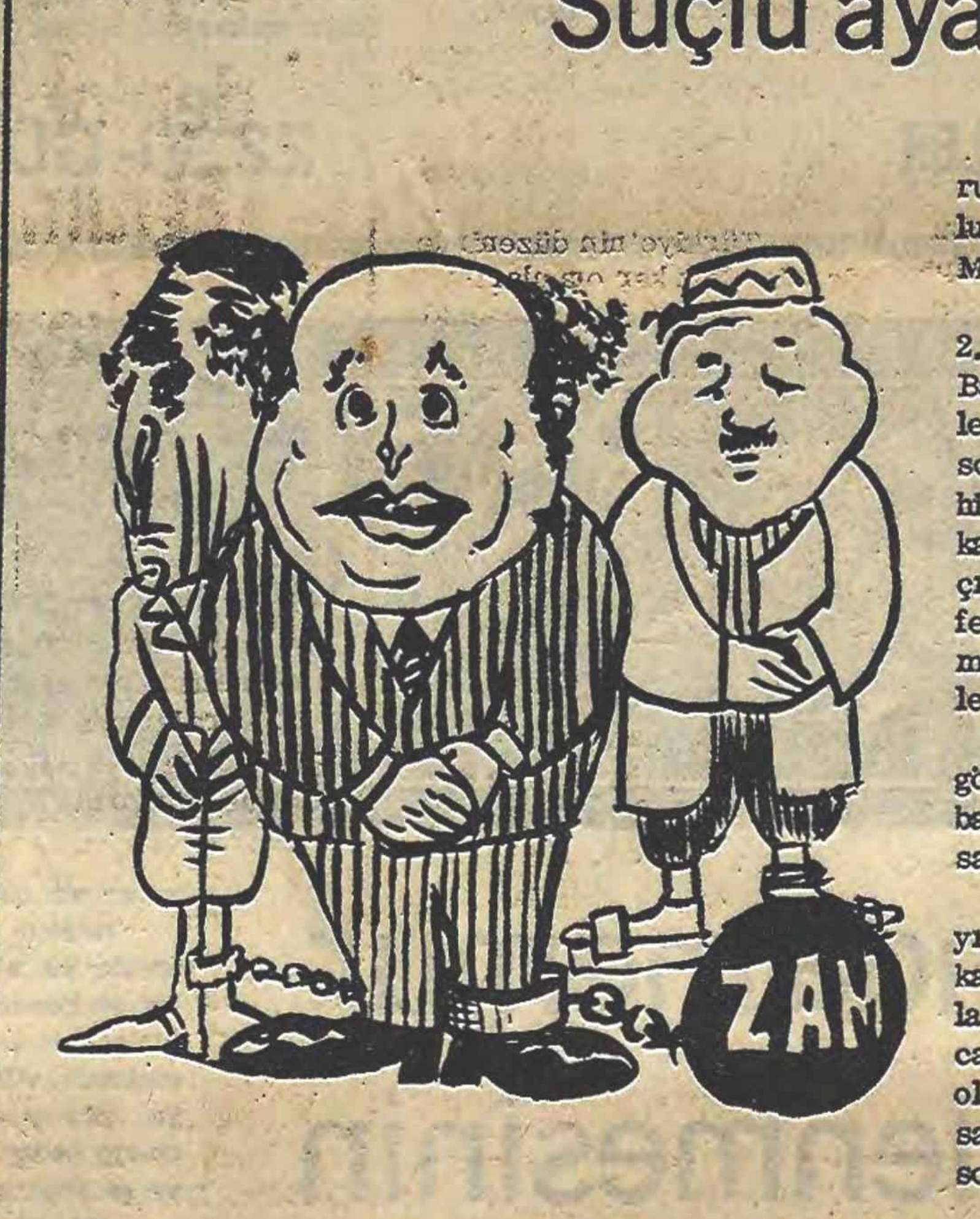

2. MC hükümeti içinde zamları kim açıklayacak sorusuna cevap arandığı günlerde yapılan Bakanlar Kurulu toplantısının toplantılarının sonuncusunda AP'lilerle MSP'liler neredeyse kavga edeceklerdi.

Bakanlar Kurulu zamların son biçimini görüşürken 2. MC'nin nazlı bakanı Kâmran İnan'la 1. MC'nin Maliye Bakanı Yılmaz Ergenekon Sanayi Bakanlığına bağlı KİT lere yapılan zam oranlarına karşı çıktılar. "Bu oranlar son derece az. Mahalli seçimlerdebu konu AP'nin aleyhinde kullanılır "dediler. Bu itiraza MSP'li Sanayi Bakanı "yok canım ne azı hatta çok bile" oldu diye karşı çıktı. Bu sırada iki lider de "siz açıklayın" "hayır lütfen siz" tartışmasına girişmişlerdi. İki lider bu tartışma arasına zamların azlığı çokluğu tartışmasını da izlemeye hatta karışmaya başladılar.

Tartışma uzadıkça uzadı. Bir sonuç çıkmayacağını gören Demirel'le Erbakan başka çare bulamayıp bir başka odaya kapandılar. Burada hem zam oranlarını saptadılar, hem de zammın nasıl açıklanacağını.

İki lider bu arada eğer bir gün bu zamlardan dolayı kitleler "suçlu ayağa kalk" diyecek olursa ayağa kalkacak suçluyu da bulmuşlardı. Böyle bir durumda akılları sıra suçlu olarak Resmi Gazeteyi ayağa kaldıracaklardı... Oysa Resmi Gazetenin Yazı İşleri Müdürü olarak sorumlusu Bakanlar Kuruluydu... Ve basın yasasına göre bir gazetede çıkan bütün yazıların cezai sorumluluğu Yazı İşleri Müdürüne aitti...

Evliliği teşvik fonu

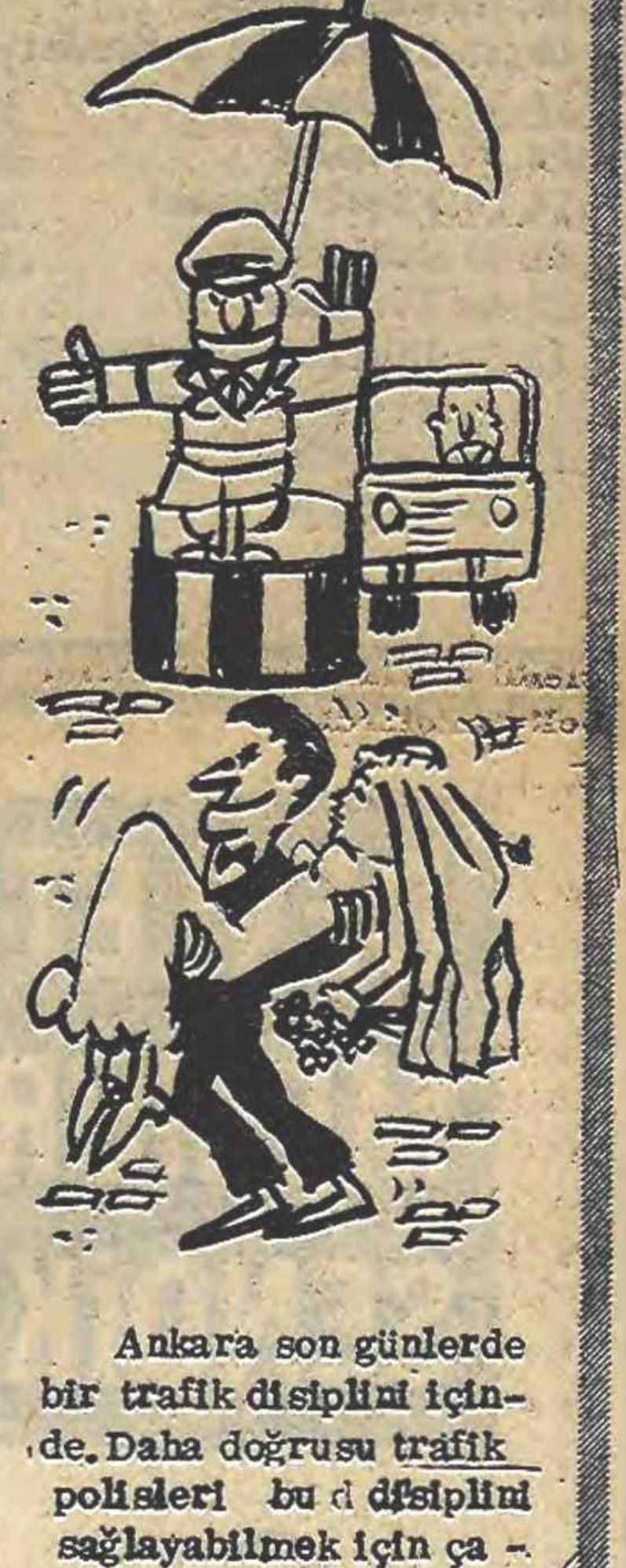

Ankara son günlerde bir trafik disiplini içinde. Daha doğrusu trafik polisleri bu disiplini sağlayabilmek için çabalayıp duruyorlar. Yayalar katiyen yaya geçidi olmayan yerlerden geçemiyorlar. Geçtikleri ve de trafik polisine yakalandıkları takdirde 35 TL'ya kadar ceza ödüyorlar. Bu ceza Ankara'da eskiden de kesilirdi ama o zaman henüz zam yapılmamıştı ve yalnız 5 TL alırdı polisler. Hem de 25 kuruş pul parasını bile bazen kesmezlerdi. Şimdi zamlar yüzünden trafik suçu işlemek bile pahalı halde...

Ancaaaak, trafik polisleri bu uygulamada bazı ayrıcalıklar yapıyorlar. Geçenlerde yaya geçidine dikkat etmeden yolun birtarafından diğerine geçen bir çifti trafik memuru çevirdi. Kibarca yaptıkları işin hatalı olduğunu anlatıp ceza keseceğini bildirdi ardından da ekledi:

-Siz evli misiniz?

Çift evliydi. Polise evli olduklarını bildirdiler. Cevap memuru memnun etmiş olacak ki "o halde" dedi. "Size evlilik indirimi yapacağım."

Polise en az 40 en fazla 70 lira ödemeleri gereken çift ikisi birlikte 30 TL ödemenin mutluluğu içinde oradan uzaklaşırlarken bir yandan da kendi aralarında konuşuyorlardı:

-İyi ki evliymişiz. Kârlı çıktık bu işten.

-Yooo ben senin gibi düşünmüyorum. Polisler anlaşılan evliliği teşvik fonu kurmuşlar. Bize bu fondan yardımda bulundular.

Emekçi başı tarife

Zamlar birbirini kovalamaya başladı ya bugünlerde en çok başı kalabalık olan kişilerden biri de belediye başkanları... Ankara belediye başkanına zam için başvuranlardan biri de kuaförler ancak Kuaförler Derneği Başkanı başvurduğuna oldukça pişman olmuş. Derdini geçenlerde şöyle anlattı:

"Biz 1977 yılının ocak ayında belediyeye zam için başvurduk. Beş ay sonra bu isteğimiz çok cuz'i olarak gerçekleşti. Ancak belediyenin bize sunduğu tarifede "kokteyl başı" ve "emekçi başı" diye bir ayırım yapılmıştı.. Emekçi başına uygulanan tarife 20 kokteyl başını zenginler yaptırdığı gerekçesiyle ona verilen fiyat ise 25 lira. Haydi, anladık başkanımız emekçiden yana da biz berberler koltuğa oturanın emekçi olup olmadığını nereden anlayacağız."

Kuaförlerin büyük dert içinde olduğunu görünce erkek berberlerinin derdini de öğrenmek istedik. Dernek Başkanı Seyit Gürol da belediyeye zam için baş vurduklarını söyledi ve ekledi:

"Biz hükümetin adaletine sonsuz güven duyuyoruz. Madem ki hükümet o kadar zaman düşünüp zam oranını ortalama yüzde yüz yapmış biz de bu nedenle belediyeden yüzde yüz zam istedik."

Umarız belediyeye başvururlarken bize gösterdikleri gerekçeyi göstermemişlerdir. Öyle ya Dalokay'ın sağı solu belli olmaz. Tutar hükümetin yaptığının tamtersini yapmak için iskonto bile yapar...

objektifin yakaladığı

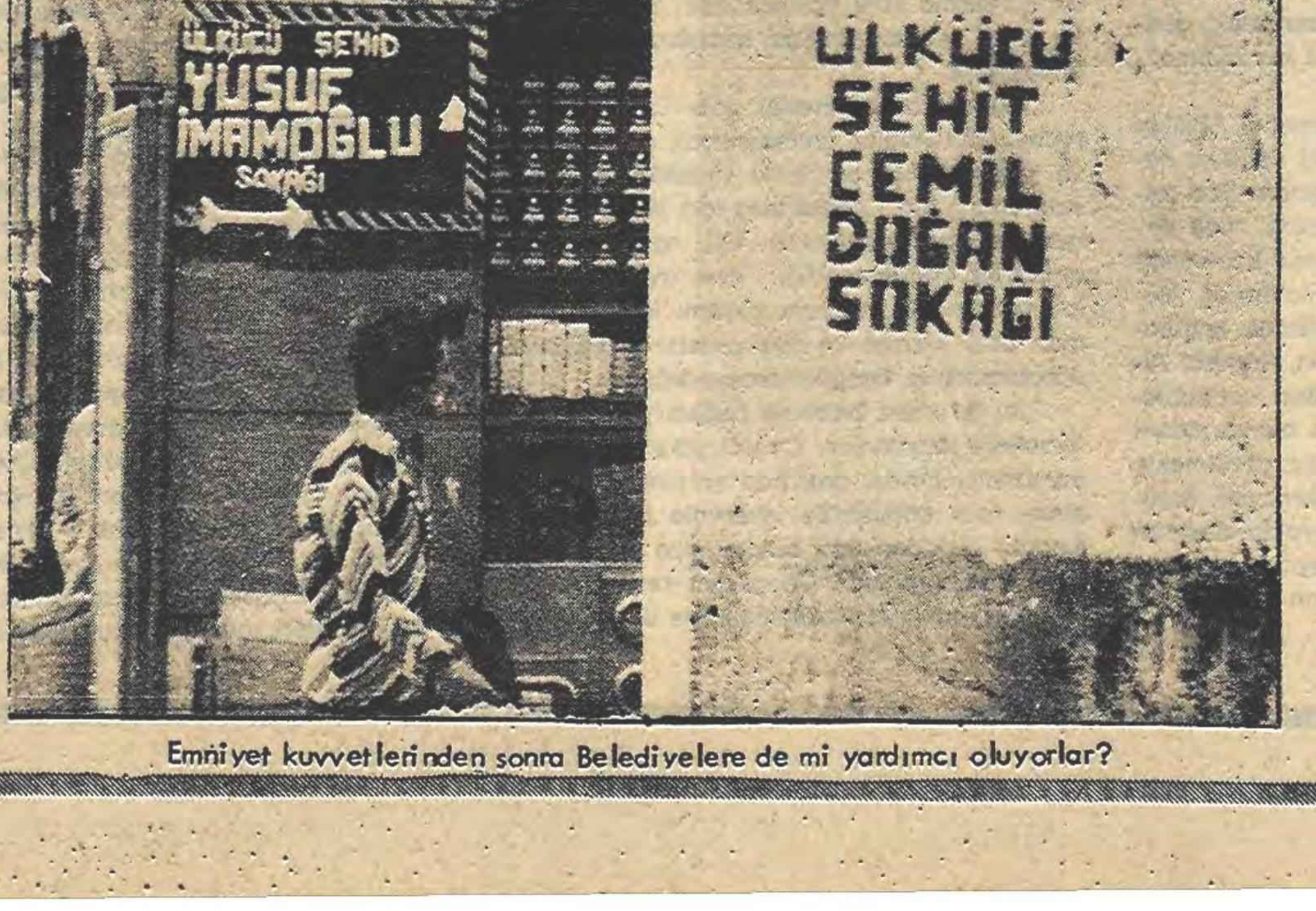

Emniyet kuvvetlerinden sonra Belediyelere de mi yardımcı oluyorlar?

RADYOLAR

TRT 1

05.00 Açılış Program ve Kısa Haberler
05.05 Türküler, Şarkılar ve Oyun Havaları
06.00 Kısa Haberler
06.02 Günaydın
07.00 Kısa Haberler
07.02 Köye Haberler
07.40 Sabahtan Sabaha
09.00 Kısa Haberler
09.02 Kadın Dünyası
10.00 Kısa Haberler
10.01 Arkası Yarın
11.00 Kısa Haberler
11.01 Çocuk Bahçesi
11.30 Gözde Eserler
12.10 Öğle Üzeri
13.00 Haberler
13.15 Oyun Havaları
14.32 Müzik Bahçesinden
15.00 Kısa Haberler
15.01 Sizlerle Birlikte
16.05 Aliye Akkılıç'tan Türküler
16.45 Çocuk Bahçesi
17.00 Kısa Haberler
17.02 Akşama Doğru
20.15 Köy Dağarcığı
20.40 Feriha Tunceli'den Şarkılar
20.55 Çocuklar İçin
21.00 Haberler
21.30 Güfteler ve Söyledikleri
23.00 Haberler
23.40 Türküler Geçidi
24.00 Kısa Haberler
00.02 Eserlerin Dili
00.55 Kısa Haberler
01.00 Program ve Kapanış
14.00 Türküler
14.35 Şarkıların Dili
15.00 Türküler ve Oyun Havaları
15.20 Şarkılar
16.00 Şarkılar
16.20 Arkası Yarın
16.40 Türküler Geçidi
17.00 Büyük Eserler
18.00 Tarih ve Biz Türkler
19.00 Haber Özetleri
19.15 Küçük Koro
20.00 Sanatçı Gözüyle Kentler
20.20 Oyun Havaları
20.35 Melodiler Geçidi
21.00 Haberler
21.30 Şarkılar
22.02 Yay-Kur Saati
23.00 Hafif Müzik
23.15 Bir Romanımız Var
23.30 Haberler
23.35 Solistlerden Seçmeler
23.55 Program ve Kapanış

TRT 2

08.00 Gün Başlıyor
09.00 Haberler
09.15 Hafif Müzik
09.45 Olağanüstü Yorumlar
10.15 Türküler
10.30 Şarkılar
11.10 Küçük Konser
11.45 Hafif Müzik
12.00 Türküler
12.20 Bilim ve Teknikte Yeni Gelişmeler
13.00 Haberler
13.30 Şarkılar

TRT 3

07.00 Açılış ve Program
07.02 Gün Başlarken
07.30 Sabah İçin
08.30 Pazartesi Konseri
09.15 Bizden Besteler
09.45 Şarkılar
10.15 Diskoteğimizden
11.45 Öğleye Doğru
12.45 Kadınlar Topluluğundan
13.15 Müzik Şöleni
14.45 Türk Halk Oyunları
15.00 Türk Bestecilerinden
16.00 Oda Müziği
17.00 Deyişler ve Ezgiler
17.30 Bir Solist Konseri
18.00 Plak Albümünden
19.00 Müzikli Dakikalar
20.00 Müzik Takvimi
21.00 Çağdaş Müzikte Folk
21.45 Dilden Dile Anadolu
22.15 Küçük Koro
22.45 Sololar
23.00 Geceden Geceye
24.00 Gece ve Müzik
00.30 Minyatür Müzik
01.00 Program ve Kapanış

TELEVİZYON

18.40- İNCİK İLE BONCUK

Küçük seyirciler için hazırlanan program dizisinin bugünkü bölümünde İncik ile Boncuk, beraberce şarkı söylerlerken Boncuk'un eline uğur böceği konar. İncik ile Boncuk uğur böceğinden pasta dileyerek onu uçururlar. Bir süre sonra dilekleri olur ve Büyükbabaları onlara pasta getirir.

18.55- İFTAR PROGRAMI

Ramazan dolayısıyla hazırlanan bugünkü iftar programında Yusuf İrtem Kur'an-ı Kerim'in "İbrahim suresinin 34-41. ayetlerini okuyacak ve Süleyman Arabulan da okunan bu ayetlerin Türkçe açıklamalarını yapacak. Programın Dini Bilgiler? Köşesinde Doç. Dr. Süleyman ATEŞ, ilim konusunda bilgiler veriyor. Ankara Radyosu Saz Sanatçılarının sunacağı dini müzikten sonra çeşitli illere ait iftar anonsları verilecek ve iftar sofraları görüntüleriyle verilen iftar duasından sonra bugünkü iftar programı sona erecek.

19.35- ANADOLU SELÇUKLU CAMİİ VE MEDRESELERİ

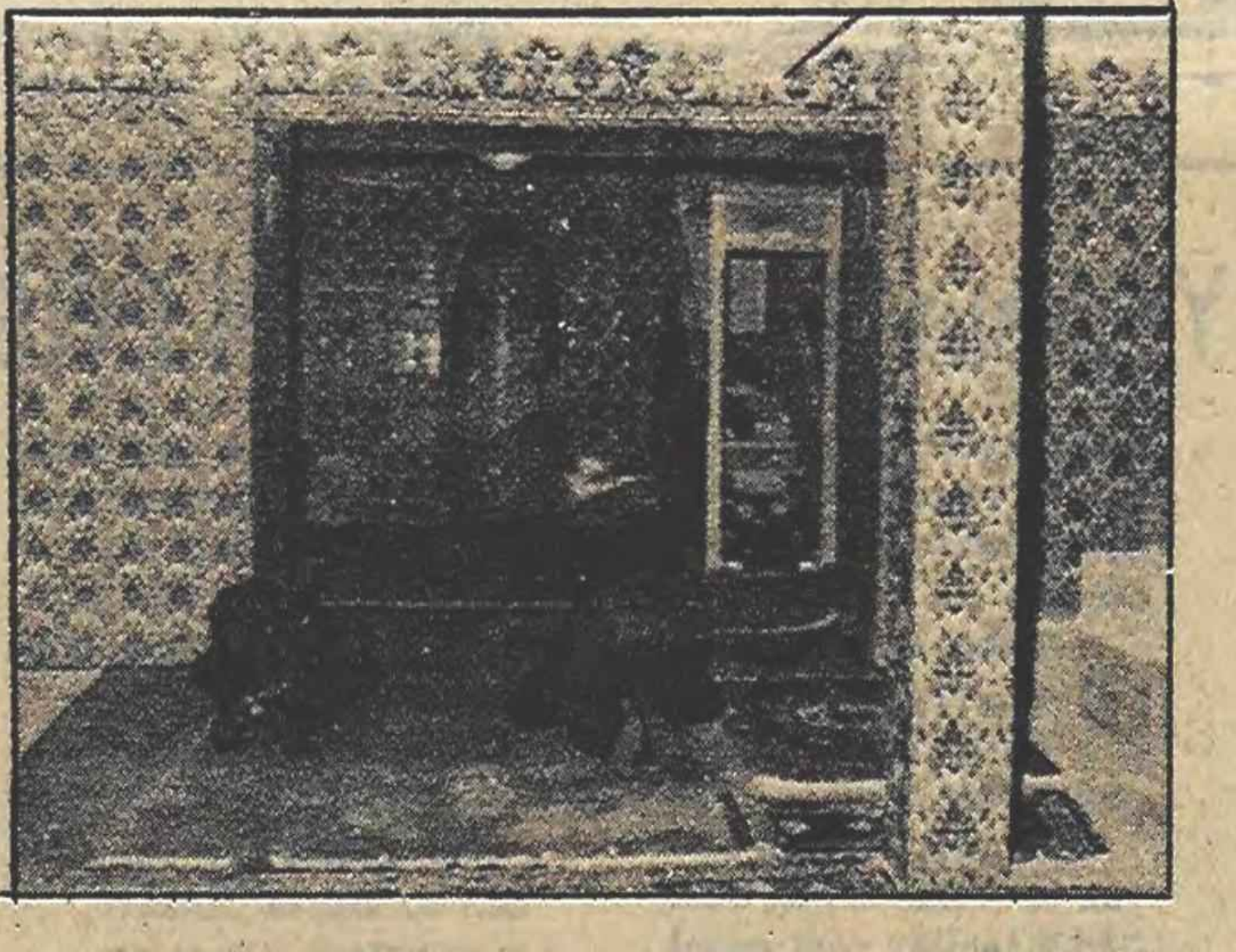

Televizyon Kültür Yayınları Şubesince hazırlanan programda Osmanlı İmparatorluğundan önce Anadolu'da hükümranlık süren Anadolu Selçukluları'nın günümüze kadar ulaşan eserleri ve özellikle Konya ve çevresinde bulunan Selçuklu Medeniyetinden kalma eserlerden Camii ve Medreseler görüntülerle tanıtılıyor ve Tarihsel önemleri yansıtılıyor.

20.00- HABERLER

20.40- TATLI BELA

(Sanık Suçlu mu?)

Dizi filmin SANIK SUÇLU MU? adlı bölümü yayınlanacak John çalıştığı Avukatlık bürosundaki ilk davasında, bir mağazadan saat çaldığı iddia edilen yaşlı bir kadının savunmasını üzerine alır. Ailede herkes, John'ın bu ilk davasında büyük bir başarı kazanmasını istemektedir. Oysa Sally, düşünce okuma yeteneği ile yaşlı kadının gerçekten suçlu olduğunu anlamıştır. Ancak yaşlı kadının oğlu, John'ın çalıştığı avukatlık bürosunun önemli müşterilerinden biri olması dolayısıyla bu davanın kazanılması, John'ın geleceği için önem taşımaktadır. İki ateş arasında kalan Sally ne yapacağını düşünürken, dava ilginç bir biçimde sonuçlanır.

21.05- SPOR

TRT Haber Merkezi Spor Şubesince hazırlanan programda, Birinci Türkiye Ligi karşılaşmalarından GALATASARAY-BOLUSPOR, ADANA DEMİRSPOR-BEŞİKTAŞ, ESKİŞEHİR-ALTAY, MERSİN İDMANYURDU-SAMSUNSPOR, ANKARAGÜCÜ-FENERBAHÇE ve BURSASPOR-DİYARBAKIRSPOR maçlarına ait ilginç bölümler ekranlara getiriliyor. Balkan Atletizm yarışmalarından filmlerinde sunulduğu programda Kupa Galipleri turnuvasında Beşiktaş ile karşılaşacak Diosgyr ve UEFA kupasında Altay ile karşılaşacak olan Karl Zeiss Jena Futbol takımları Türk sporseverlerine tanıtılıyor. Tansu Polatkan ile İlker Yasin'in sunduğu proramda ayrıca Almanya ve İngiltere'de oynanan futbol ligi karşılaşmalarından görüntüler de sunulacak.

21.50- KADIN POLİS

TRT Televizyonunda bir süreden beri devam etmekte olan bu dizi, ŞANTAJ adlı bölümüyle sona eriyor. Bir genç kadının öldürülmesi üzerine olayla ilgilenen Kadın Polis Pepper ile arkadaşları ölen kadının kocasıyle ilişki kurarlar. Bir şantaj sonucu öldürüldüğü sanıldığından Şantajcı yakalanır. Ancak gerçek katil o değildir...

22.30- GÜNE BAKIŞ

TRT Genel Müdür Vekili izine çıktı, yerine Erden bakıyor.

TRT Genel Müdür Vekili Cengiz Taşer izne ayrıldı. Taşer'in yerine vekaleten Genel Müdür Teknik Yardımcısı Doğan Erden bakıyor. Bu arada Genel Müdür Vekili Taşer'in izne ayrılması kurum içinde çeşitli söylentilere yol açtı. TRT çalışanlarının büyük bir bölümü Taşer'in ayrılmasını gelecek bir yönetim değişikliği ile bağdaştırmakta.

Bir TV yapımcısı, konuyla ilgili olarak görüşlerini şöyle açıkladı:

-"Gerçekte bir Genel Müdürün de izne çıkması doğaldır ancak, Taşer'in ayrılmasıyla birlikte, Genel Müdürlükte gözle görülür bir değişiklik meydana geldi. Kurum'un iç işleyişi bir anda Şaban Karataş yönetimini andırır bir duruma geldi. Somut biçimde gözlemlenebilen bu ortamda, birçok arkadaş gibi bende de yakın bir zamanda üst kademede bir değişiklik yapılacağı kanısını uyandırdı."

TRT kültür ve sanat ödülleri yarışması yeniden açılıyor

İlk kez 1969 yılında gerçekleştirilen TRT Kültür ve Sanat Yapıtları Yarışması'nın yeniden açılması için çalışmalar sürdürülüyor.

TRT Kültür ve Sanat Eserleri Ismarlama ve Yarışma Açma Yönetmeliği uyarınca yapılacak olan yarışmanın bu kez sadece senaryo, öykü ve roman dalında gerçekleştirileceği belirtilmekte.

Yerli yapımları teşvik amacıyla açılmak istenen yarışmanın ilkinde öykü, senaryo, roman, müzik, resim, heykel, araştırma-inceleme gibi konular bulunmaktayd..

BULMACA

	1	2	3	4	5	6	7	8	9	10	11	12
1								■				
2								■				
3					■	■						■
4		■										
5			■				■				■	
6				■					■			
7					■					■		
8							■					

SOLDAN SAĞA: 1-ZAM kelimesine karşılık olarak "TEDBİR" ve "PAKET" kelimelerini dilimize kazandıran Başbakan-sıcağa dayanıklı saydam madde. ABD'nin bir eyaleti-Kira getiren mülk. 3-Bir kadın adı-Mermerden mezar.

4-Toplumun gidişatını insanın tayin ettiğini belirten ve toplumun nesnel yasalarını reddeden düşünce volontarizm 5-Fizikte bir kanun-"Olur mu" -TERSİ, Bir fiil kökü. 6-TERSİ, Bir besin maddesi-Asya'da bir göl-Sahip olunan şey. 7-Belli bir yere göre saat:-Üzüntü-Bir emir. 8-Süs (eski dilde)-Çaresiz.

YUKARDAN AŞAĞI: 1-Türkiye'nin her alanda karşı karşıya olduğu. 2-Bir göz rengi-Sıva. 3-Engel-İlkel bir avlanma aracı. 4-Bir düşünce anlatan söz (eski dilde)-Radonun simgesi.

5-Eski Mısır'da bir tanrı-Fakat. 6-TERSİ, Bir harfin okunuşu-"Israr et" 7-Bir çiçek-Kırmızı. 8-İvedilikle. 9-Bir erkek adı-Su (Eski dilde). 10-Sonucu aynı olan iki yol. 11-Kesin-Avuç içi. 12-Haya duygusu-yiyecek maddelerinin konduğu oda

DÜNKÜ BULMACANIN ÇÖZÜMÜ

SOLDAN SAĞA: 1-Mustafa Suphi-Aç. 2-Ela-Panama-Lena. 3-Duba-naguR Alan. 4-Esaret-Utanç-Et

5-Nahoş-zI-Ara. 6-İl-Emekçi Halk. 7-Yalim. No-Tas-İs. 8-Asma-Rn-Yayla. 9-Teklif-İde-AAL. 10-Clay-Ta-Utarit. 11-Makedonya-Lal. 12-Tak-Taka-Celep. 13-rİ-Ali-Manita. 14-Eleğimsağma-Mil 15-Ra-Aslı-Yasa

YUKARDAN AŞAĞI: 1-Medeniyet-Tren. 2-Ulus-La-Ecmail. 3-Saban-Laklak-Er. 4-Ara-Islak-Ağa. 5-AP-Ehemmiyetli. 6-Fantom-Af-Daima. 7-Ana-Şen-Tok-SS. 8-Sağu-Kor-Anamal. 9-Umut-Ni-Ağı. 10-Parazit-Dua-nM. 11-Nihayet-CIA. 12-İlaç-Asa-Alet. 13-El-Al-Yazalama 14-Anaerkil-Aile-İS. 15-Çanta-SALT, Pala

---

DEVLET MEMURLARININ SENDİKALAŞMASI

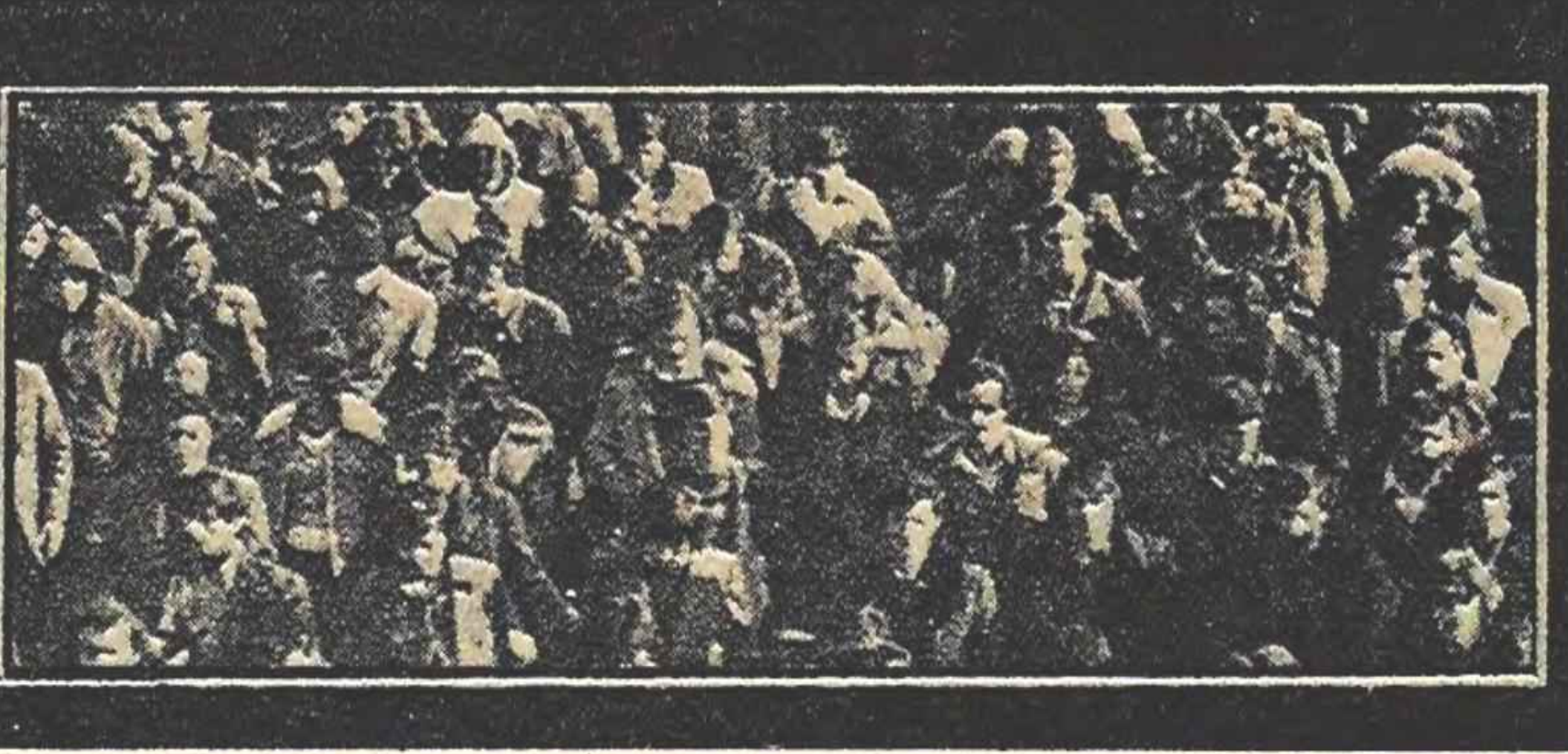

Yazan:
İbrahim Özden KABOĞLU

5 Günümüz dünyasında memur örgütlenmesinin vardığı aşama

Çalışanların başlıca örgütlenme aracı olan sendikalar, şimdilerde, göstermelik olmaktan çıkmış, etkin haklarla donatılmıştır.

Konu özellikle II. Savaş'tan sonra uluslararası boyutlar kazanmıştır. 1948 yılında yayınlanan İnsan Hakları Evrensel Bildirgesi, herkesin (memurlar dahil) sendika kurma, yani örgütlenme hakkına sahip olduğunu öngörmüştür. Aynı yıl, Uluslararası Çalışma Örgütü de, sendika özgürlüğüne ilişkin 87 sayılı Uluslararası Çalışma Sözleşmesiyle, tüm işçilere (memurlar dahil) sendika kurma hakkını tanımıştır. Yine 1950 yılında imzalanan Avrupa İnsan Hakları Sözleşmesi de, herkesin sendika kurma hakkını açık bir biçimde belirlemiştir. 1966 yılında da, Birleşmi[illegible] letlerce, Ekonomik, sosyal ve kü[illegible] lar konusunda uluslararas[illegible] nimsenmesiyle herk[illegible] hakkı tanınmıştır.

Türkiye, Uluslararası Çalışma Örgütüne üye olupta, kamu görevlilerine sendika hakkı tanımayan sadece 8 ülkeden biridir. Kaldı ki, artık gerek uluslararası alanda ve gerekse ulusal düzeyde, sendikal hak konusunda genel olarak tartışma söz konusu değildir. Amerika ve Avrupa bir yana, birçok Afrika ve Asya ülkesinde de durum böyledir.

Gerçekten uluslararası alanda, kamu görevlileri arasındaki sendikacılık hareketi, nicelik ve nitelik bakımından hızla ilerlemektedir. Kimi ülkelerde, memur sendikalarıyla özel kesimdeki sendikalar ayrı ayrı örgütlere sahiptirler. Bazılarında ise, her iki kesimdeki örgütler işbirliği yapabilmektedirler. Kamu kesimindeki sendikalaşma çabası ve bunun genel sendikal siyaset üzerindeki etkisi, her durumda, eylem işlevini kamçılamaktadır.

Somuta inecek olursak, örneğin ABD'de son yıllarda kamu sektöründeki sendika sayısı hızlı bir biçimde çoğalmaktadır, özel kesimde duraklama görüldüğü halde. Yine birçok ülkede sendikaların, kamu kesiminde özel kesimdekinden daha bir saldırgan (sataşkan) ve güdümlü olduğu gözden kaçmamaktadır. İsveç'te öğretmenlerin, Federal Alman Cumhuriyetinde hava yolları denetçilerinin ve kamu kesiminin öteki alanlarındaki görevlilerin İngiltere'de daha az görülmekle birlikte, Fransız Radyo ve Televizyon örgütündeki görevlilerin, ve Japonya'da devletin çeşitli kesimlerindeki görevlilerin grevleri... son yıllarda gelişen sendikaların başlıca eylemleridir.

Sendikaların kendilerine verilen yetkilerle ilkin uzlaşma yolları için sistem geliştirdiklerini yineleyelim. Grev son silah olarak kullanılmaktadır. Örneğin Almanya, Belçika, Danimarka, Finlandiya, İngiltere, İsrail, İsveç ve İsviçre'de sendikalara geniş haklar verilmiştir. Kolektif temsil yetkileri farklı biçimlerde de olsa oldukça iyi işlenmektedir bu ülkelerde. Toplu sözleşme ve yönetime katılma yolları yanında birtakım gönüllü ve zorunlu uzlaşma süreçlerine de başvurulmaktadır. Avusturya, Avustralya, Hollanda, Kanada ve Japonya'da da, sendika örgütlerinin, farklılıklara rağmen ileri haklara sahip olduğu söylenebilir.

GREV HAKKI VE TOPLUMSAL OLGULAR

GREV HAKKI VE TOPLUMSAL OLGULAR

Kamu hizmetlerinde grevin seçenekleri olan yollarla uzlaşma sağlanamadığı zaman, işi durdurma yolu açılmaktadır. Birçok ülkede grev sorunu tutkulu tartışmaları kamçılamaktadır.

Önceki bölümlerede, grev üzerine yaptığımız tartışmalar anımsanacak olursa, greve karşı olanlar bu hakkı yasaklamayı veya sınırlamayı haklı göstermek için iki temel gerekçeye başvurmuşlardır: ilki, grevin kamu göreviyle bağdaşmadığı, ona aykırı olduğu idi; ikincisi ise, toplum yaşamı için kaçınılmaz bazı hizmet ve faaliyetlerin kesintiye uğratılmasının hoşgörülemeyeceği idi.

Bu iki kanıt birbirine bağlıdır; fakat ayrı temellere dayanıyor. Çeşitli ülkelerde, idari personelle devlet arasında varolan özel ilişkinin, özel endüstride işverenle işçiler arasındaki ilişkiden özü bakımından farklı oluşuna bağlanmıştır. Gerçekten resmi görev, özel kesimdeki iş sözleşmelerine uygulanmayan bir statü veya düzenlemeyle belirlendiğinde, memurla devlet arasındaki görev ilişkisinin, ilkini, dürüstlük, bağlılık ve yurtseverliğin ayrıcalıklı bir derecesiyle ötekilerden ayırdığı, buna karşılık devletin ona, görev, gelir ve emeklilikten yararlanma güvenceleri sağladığı öne sürülmüştür. İşte bu nedenlerle kamu hizmetlerinde işin durdurulması sözkonusu olamaz denmiştir.

Bu düşüncenin ağır bastığı ülkeler arasında, ABD, Avusturya, Federal Alman Cumhuriyeti, İsviçre, Kolombiya ve Japonya örnek olarak sayılabilir.

Bununla birlikte kamu görevlilerine resmen grev hakkı tanıyan ülke sayısı az değildir: Fransa, İsveç, Kanada, Kıbrıs (KTFD), Meksika ve Norveç başlıca örneklerdir. Fransız hukukundan etkilenen Afrika'nın bazı ülkeleri de bu grupta yer alırlar: Dahomey, Fildişi Cumhuriyeti (Côte d'Ivore), Madagaskar, Nijerya, Senegal, Togo ve Yukarı Volta.

Zaten günümüzde, kamu veya özel kesim ayrımı yapılmaksızın genel olarak görevin her türü için tanınmış grev hakkı, memurları da zımnen (örtülü, dolaylı olarak) kapsamına almıştır. Özellikle, Gana, İngiltere, İsrail, İtalya, Kamerun, Maleziya, Maurice, Nijer, Sierra Leone ve Singapur'da durum böyledir.

Belçika, Danimarka ve Hollanda'da sorun, yasalarla düzenlenerek açıklığa kavuşturulmamıştır; tartışma sürmektedir.

Bütün bunların ortaya konulması, yani çeşitli ulusal mevzuatların karşılaştırmalı incelenmesi, güncel endisleri (gösterge) veya geleceğin yönelimini çıkarmak için yeterli değildir. Hiç değilse uygulamadaki durumu da bilmek önemlidir. Kamu kesiminde grevlerin yasa dışı olduğu birçok ülkede, memurlar ve örgütleri, önceleri bu yasağı kendiliklerinden benimsiyorlardı. Öyle görünüyor ki, bu konuda, durum hızlı bir dönüşüm süreci içerisindedir. Kamu hizmeti görevlileri ve örgütleri, gün geçtikçe, durumlarının yeniden ele alınmasında ayak diretiyorlar.

Nitekim grevler, son yıllarda fiyat artışlarıyla sık sık kamçılanmıştır. Özellikle enflasyon dönemlerinde, satın alma güçleri azalanlar için yasalar fazla bir şey ifade etmemektedir. ABD, Federal Almanya ve Japonya...gibi grevlerin yasak olduğu ülkelerde, anılan nedenlerden yasaklar çiğnenerek greve gidilmiştir.

Yasalara aykırı olarak grevlere katılan memurların eylemlerine yasal yollarla engelleme girişimleri sonuçsuz kalmıştır.

Bütün bu durumlar, kamu hizmetlerinde greve karşı daha liberal davranılması sonucunu doğurdu.

Uluslararası Çalışma Bürosu İş hukuku ve Mesleksel İlişkiler Servisi Şefi Schregle'in kanaatına göre, grev yasaklarının sürdürülmesi kolay olmayacaktır. Devlet görevlileri için grev yasağı, hizmetin yapılması mutlak zorunluluk gösteren durumlarda korunabilecek; sektörün öteki görevlilerinin, yani memurların büyük bir kısmının yapacakları grevler hoşgörülebilecektir. Önemli hizmetlerin durdurulmasının olanaksızlığı savına gelince, bunu, ancak toplum yaşamı için vazgeçilmez hizmetleri sağlayan kurumlar için düşünmek gerekir. Bu kurumlarda işin ansızın bırakılması, reddedilebilecektir.

Kaldı ki, kamu kurumlarınca sağlanan tüm hizmetlerin önemli olduğunu söylemek, bu kesimdeki tüm faaliyetlerin önemli olduğunun doğrulanması kadar ihtiyatsızca söylenmiş bir söz olurdu. Burada temel sorun tanıma dayanıyor: Genel olarak «önemli» kabul edilen hizmetleri değil, fakat çalışanlara, temel hakları olan grevi yasaklamayı haklılaştırmak için oldukça «önemli» olarak gösterilen hizmetleri tanımlamak gerekiyor. Birçok ülkede, özellikle Afrika, Latin Amerika ve Asya (Orta ve Yakın Doğu) da önemli hizmetlerin yasal tanımı çok geniş tutulmuştur. Bu kavram sadece, elektrik, gaz, su kurumlarını ve sağlık hizmetlerini değil, tüm taşıma araçlarını, hatta kömürler ve petrol üretimi...gibi temel endüstrileri ve büyük tarım işletmelerini kapsamaktadır.

Gelecekte, sayısal gücü, etkinliği ve canlılığı büyüyen sendikaların muhalefeti karşısında, yaygınlaşan grev yasaklarını korumak kolay olmayacak. Toplum yaşamı için vazgeçilmez olan faaliyetlerde greve sınır konabilecek, tümüyle yasaklanması rizikolu (tehlikeli) bir iş olacaktır.

YARIN:
Ülkemizde memurların örgütlenmesi zorunludur.

BAYINDIRLIK BAKANLIĞI
YAPI İŞLERİ GENEL MÜDÜRLÜĞÜ 5. BÖLGE MÜDÜRLÜĞÜ'NDEN
ANKARA

1-Aşağıda durumları yazılı bulunan inşaat ve tesisat işleri 2490 sayılı kanunun 31. maddesi ve Yüksek Öğrenim Kredi ve Yurtlar kurumu ihale yönetmeliğinin ilgili maddesi gereğince kapalı zarf usulü ile ayrı, ayrı eksiltmeye konulmuştur.
2-Eksiltme aşağıda yazılı günlerde Ankara'da Yapı İşleri 5. Bölge Müdürlüğü ihale komisyonunda yapılacaktır.
3-Eksiltme şartnamesi ve diğer evraklar Ankara'da Yapı İşleri 5. Bölge Müdürlüğünde görülebilir.
4-Eksiltmeye girebilmek için isteklilerin:
A-Bayındırlık Bakanlığı Yapı İşleri 5. Bölge Müdürlüğü namına her iş için aşağıda gösterilen geçici teminatlarını,
B-1977 yılına ait Ticaret veya sanayi odası belgesini,
C-(Her iş için ayrı, ayrı, olmak üzere müracaat dilekçeleriyle birlikte verecekleri eksiltme şartnamesinde belirtilen ve usulüne göre hazırlanmış olan yapı araçları bildirisi, Sermaye ve kredi olanaklarını, açıklayan mali durum bildirisi Banka Referansı, Teknik personel bildirisi, Taahhüt bildirisi,
Bayındırlık Bakanlığından almış oldukları aşağıda belirtilen Müteahhitlik karnesi grubundan keşif bedeli kadar işin eksiltmesine girebileceklerini gösterir Müteahhitlik karnelerinin asıllarını ibraz suretiyle Yapı İşleri 5. Bölge Müdürlüğü Belge Komisyonundan alacakları) eksiltmeye girme belgesini, teklif mektupları ile birlikte zarfa koymaları lazımdır.
5-İstekliler teklif mektuplarını aşağıda belirtilen ihale tarihi ve saatinden bir saat evvel makbuz karşılığında ihale komisyonu başkanlığına vereceklerdir.
6-Eksiltmeye girme belgesi alınması için son müracaat tarihi aşağıda gösterilen günlerin mesai saati sonuna kadardır.
7-Telgrafla müracaatlar ve postada vaki gecikmeler kabul edilmez.
Keyfiyet ilan olunur.

İŞİN ADI	Keşif Bed.	Geçici Teminatı	İhale Tarihi	İhale saati	Son müracat tarihi	Karne Grubu
1-Ank. Mesleki Eğitim Merk. Atölyesi ikmal inşaatı	2500000.-TL	88750,-TL.	Pazartesi 19.9.1977	11,-	Çarşamba 14.9.1977	(C)
2-Ank. Yıldırım Beyazıt yurdu tadilat ve onarım işleri.	2929172,-TL	117166,-TL.	Pazartesi 19.9.1977	11.30	Çarşamba 14.9.1977	(C)

Basın: 24098- 2177

İLAN

MENEMEN HALK EĞİTİMİ MERKEZİ MÜDÜRLÜĞÜNDEN

1- Aşağıda yazılı işin yapımı 2490 sayılı kanunun 31. Maddesi gereğince kapalı zarf usulü ile ihaleye çıkarılmıştır.

2-

İşin cinsi	Tahmini bedeli	Geçici teminat	İhale Tar	İhale saati
Demir kapı ve Parmaklık inşaatı	*49.992.40.-TL.sı*	*3.750.-TL.sı*	*26.9.1977*	*10.00*

3- İhale belirtilen gün ve saatte Menemen Halk Eğitimi Merkezinde toplanan komisyonda yapılacaktır.
4- Bu işe ait şartnameler Halk Eğitimi Merkezinde ve İzmir Bayındırlık Müdürlüğünde görülebilir.
5- İsteklilerin şartnamede belirtilen vesaik ile geçici teminat mektup ve makbuzlarını koymak suretiyle hazırlayacakları teklif mektuplarını ihaleden bir saat öncesine kadar Komisyon Başkanlığına teslim etmeleri şarttır.
6- Posta gecikmeleri ve telgrafla yapılacak tekliflerin kabul edilmeyeceği ilân olunur...

(Basın: 23451)
Po: 2180

Aslantaş Barajında 21 işçi tutuklandı, 9 işçi de aranıyor

İSTANBUL(İSTA)

Adana'da kurulu Aslantaş Barajı'nda çalışmakta olan 21 işçi, işverenin kamu davası açması üzerine tutuklanmış, 9 işçi de aranmaya başlanmıştır.

Bundan bir süre önce Aslantaş Barajında Türk-Bes-İş adlı korsan bir sendikanın yaptığı sözleşmeyi kabul etmeyen işçiler işverene 18 maddelik bir istemde bulunmuşlardı. Bu işyerinde yetkili olduğu halde, işçilerin habersiz olduğu Türk-Bes-İş adlı sendikayı reddeden ve istemleri gerçekleşmediği takdirde direnişe geçecekleri belirten işçiler, DİSK Adana temsilciliğine başvurmuşlardı. Daha sonra işçiler Aslantaş Barajında direnişe geçmişler, 2 Eylül 1977 tarihinde başlayan direniş 4 gün sürmüştü.

Aslantaş işvereninin işçilerin istemde bulunduğu 18 maddelik konulardan 12'sini kabul etmesi üzerine işçiler direnişlerine son vermişler, ancak işçilerin direnişe son vermesine rağmen işveren" direniş komitesi"nde görev alan 30 işçi hakkında kamu davası açmış, bunun üzerine 21 işçi tutuklanmıştır. 9 arkadaşlarının da arandığını bildiren işçiler, DİSK 2. Bölge Temsilciliğine başvurarak yardımcı olmalarını istediklerini belirtmişlerdir.

DİSK 2. Bölge Temsilciliğinden alınan bilgilere göre ise, avukatlar tutuklu bulunan işçilerle görüşmüşler gerekli işlemlere hemen başlamıştır.

Teksif Sendikası Kom Tekstil'de grev kararı aldı

İSTANBUL (İSTA)

DİSK'e bağlı Tekstil Sendikası, 475 işçinin çalıştığı Kom Tekstil Konfeksiyon Sanayii. İşyerinde işverenle ücret konusunda anlaşmaya gidilememesi üzerine 6 Eylül de grev kararı almıştır.

Tekstil Sendikası yetkilileri ayrıca, İstanbul'da kurulu Ruhi Kirişçioğlu İstanbul İdrofil Pamuk ve Benal Mensucatta yeni dönem toplu sözleşme görüşmeleri için yetki çağrısı yapıldığını, 120 işçinin çalıştığı Roje Örme işyerinde ise yetki ihtilafına düşüldüğünü açıklamışlardır.

Mehmet Kılınç:" Bölge çalışma müdürlükleri işverenlerin himayesinde çalışmaktadır."

ANKARA (İSTA)

DİSK'e bağlı Petrol ve Kimya Sanayi İşçileri Sendikası Başkanı Mehmet Kılınç Bölge Çalışma Müdürlüğü elemanlarının, bir memur gibi değilde MİSK ve Hak-İş' in himayesinde bulundurduğu işverenlerin birer elemanı gibi görev yaptığını belirtmiş "Bölge Çalışma Müdürlüklerinin bu partizanca tutum ve davranışlarının sürmesi halinde meydana gelecek olayların tek sorumlusu bu günkü MC hükümeti olacaktır" demiştir.

Yeni ~~kurulan iş~~ yerlerinde sendikanın örgütlenme çalışmalarının işgalci militan memurlar tarafından engellendiğini öne süren Kılınç ilgili yasa gereğince faaliyette bulundukları kesinlikle saptanan işyerleri için, o işyerlerinin bağlı bulunduğu bölge çalışma müdürlüklerinden istenilen bilgilerin, karşılığı olarak bölge çalışma müdürlüklerinin işyerlerinin olmadığını söylemeleri üzerine örgütlenme çalışmalarının engellendiğini açıklamıştır.

Bakanlar Kurulu Dev Maden-Sen'in Kayseri'deki grevini erteledi

ANKARA (İSTA)

2. MC hükümeti Dev Maden-Sen'in Kayseri' de uygulanmasına karar verdiği iki grevin 30 gün süre ile ertelenmesine karar vermiştir.

2. MC hükümetinin son bir hafta içinde aldığı ikinci erteleme kararı ile Dev-Maden-Sen'in Kayseri Aladağ-Yahyalı ve Develi Maden Ocaklarındaki grevleri milli güvenlik gerekçesiyle ertelenmiştir.

Bilindiği gibi Dev Maden-Sen Kayseri'de kurulu Çinko Madenlerinde örgütlenerek yetki çağrısında bulunmuş ve 600 işçinin çalıştığı işletmelerde toplu sözleşme görüşmelerine başlamıştı. Görüşmelerde anlaşma sağlanamaması üzerine uzlaştırma kurulu toplanmıştı.

İZMİR İLİ DAİMİ KOMİSYONU BAŞKANLIĞINDAN

1-Mülkiyeti İzmir Özel İdaresine ait Bergama İlçesi Ertuğrul Mahallesi Hükümet Caddesinde ve 51 Ada 14 parselde 700 M2 üzerinde yapılacak olan beş katlı hizmet binası lojman ve İşhanının inşaatı 2490 sayılı kanunun 31. inci maddesi hükümlerine göre kapalı zarf usulu ile eksiltmeye çıkarılmıştır.

2-İşin Keşif bedeli 9.742.111,74 liradır.

3-Eksiltmesi 22.9.1977 Perşembe günü saat 11.00 de İl Özel İdare Hizmet Binasında, İl Daimi Komisyonunca yapılacaktır.

4-Eksiltme şartnamesi mesai saatleri içinde, Özel İdare Gelir Müdürlüğü, Bayındırlık Müdürlüğü ve İl Daimi Komisyonu Kaleminde görülebilir.

5-Eksiltmeye girebilmek için isteklilerin;

A)- 1977 yılına ait Ticaret veya Sanayi Odası belgesini,

B)- 306.014,-Liralık geçici teminatını,

C)- Müracaat dilekçelerine Bayındırlık Bakanlığından almış oldukları (b) grubundan, en az bu işin keşif bedeli kadar işin eksiltmesine girebileceklerini gösterir müteahhitlik karnesi, yapı araçlarıbildirisi, teknik personel ve kredi olanaklarını bildirir Mali durum beyannamesi ile taahhüt bildirisini bağlamak suretiyle İzmir Bayındırlık Müdürlüğünden alacakları yeterlik belgesini, teklif mektupları ile birlikte zarfa koymaları lazımdır.

6-İsteklilerin teklif mektuplarını 22.9.1977 Perşembe günü saat 10.00'a kadar makbuz mukabili İl Daimi Komisyonu Başkanlığına vereceklerdir.

7-Yeterlik belgesi almak için 20.9.1977 günü mesai sonuna kadar Bayındırlık Müdürlüğüne müracaat etmeleri ilan olunur.

Not: Postadaki gecikmeler dikkate alınmaz.

BASIN:24393-24582)

Kanunsuz lokavt uygulayan işveren 4.5 milyon lira tazminat ödemeye mahkum oldu

DİYARBAKIR (THA)

Mardin'in Mazıdağ-Derik karayolunda çalışan 164 işçiyi, lokavt ilan ederek işlerine son veren işveren müteahhit firma, Doğu Bölgesi Yapı-İş Sendikasının başvurusu üzerine Mazıdağ Asliye Hukuk İş Mahkemesi'nce 4,5 milyon lira tazminat ödemeye mahkum edilmiştir.

İşveren müteahhit firmanın 20 Temmuz'da, toplu iş sözleşmesi çağrılarına karşılık işyerinde lokavt kararı alarak 164 işçiyi işten çıkardığını belirten Doğu Bölgesi Yapı-İş Sendikası Genel Sekreteri Ali Ergün, lokavtın kanunsuz olduğunu ileri sürerek Mazıdağ Asliye Hukuk Mahkemesi'ne başvurmuştur.

Sendikanın itirazını inceleyen mahkeme heyeti, bilirkişi raporlarına dayanarak müteahhit firmanın yapmış olduğu eylemin kanunsuz olduğunu, sendikanın uğradığı zarar ve ziyanlarla birlikte, işçilerin lokavt süresince çalışmadığı günlere ait ücretlerinin tam ödenmesine, 274 Sayılı Sendikalar Kanunu'nun 19. maddesi hükmüne dayanılarak sendika üyesi işçilere birer yıllık ücretleri tutarında bir tazminat ödemeye mahkum etmiştir.

Öte yandan, THA'ya bir açıklama yapan Doğu Bölgesi Yapı-İş Sendikası Genel Sekreteri Ali Ergün, mahkeme kararına göre ortaya çıkan miktarın yaklaşık 4,5 milyon lira olduğunu belirterek, "Sendikamız bu işverenle büyük bir uğraş vererek, ayrıca işyerinde grev kararı almıştır. Grev ilanı işyerine asılmış, yasal süre dolunca, 164 işçi bu işyerinde greve başlayacaktır. Grevimiz toplu iş sözleşmesi sağlanıncaya dek devam edecektir" demiştir.

Varan Turizm grevinin altıncı ayında şenlikler düzenlendi

İSTANBUL (İSTA)

DİSK'e bağlı Turizm-İş Sendikasının yetkili bulunduğu, Bolu Dağındaki Varan Turizm işyerindeki grevin altıncı ayını doldurması dolayısıyla, Turizm-İş Sendikası işyerinde bir şenlik düzenleyecektir.

13 Eylül'de otobüslerle, sendikacı, Turizm-İş Sendikası üyesi işçiler ve basın mensuplarının da şenliğe katılmak üzere gideceğini açıklayan Turizm-İş Sendikası yetkilileri, şenlikte folklor, tiyatro ve diğer birtakım gösterilerin yapılacağını söylemişlerdir.

Bilindiği gibi 6 ay önce Turizm -İş Sendikası bu işyerinde yetkiyi almış ve işvereni sözleşmeye davet etmişti. İşveren bu işyerinde sendika görmek istemediğini belirtince işçiler direnişe geçmişler, daha sonra işveren işyerini kapattığını açıklayınca da greve gidilmişti.

6 ay devam eden grev süresince çevre köylerden ve kasabalardan işçilere devamlı yiyecek, giyecek gibi maddi yardımlar yapılmıştı. Vatan Turizm işyerindeki grev 65 işçiyi kapsamaktadır.

Turizm-İş Sendikasının seminerleri devam ediyor.

Ankara'daki seminerler 22 Eylül' de başlıyor

İSTANBUL (İSTA)

DİSK'e bağlı Turizm-İş Sendikasının Türkiye'nin bir çok bölgelerinde başlatmış olduğu seminerler devam ederken. Ankara'daki seminerlerin 22 Eylül de başlayacağı bildirilmiştir.

İzmir'de 9 Eylül'de başlatılan A tipi seminerlerin de üç tam gün devam edeceği, seminer sonunda, seminere katılanlara sertifika verileceği, böylece tüzükte belirlenen, Genel Kurula katılacak olan delegelerin seminerlerden geçerek sertifika almaları gereğinin yerine getirileceği belirtilmiştir.

22 Eylül'de Ankara'da başlayacak olan seminerler ise, bir haftasürecek, bu süre içindeki iki ayrı grup, üçer gün seminere katılmış olacaktır.

TÜRKİYE KÖMÜR İŞLETMELERİ KURUMU GARP LİNYİTLERİ İŞLETMESİ MÜESSESESİNDEN STABİLİZE MALZEME NAKLİ YAPTIRILACAKTIR

1-Müessesemizin Tunçbilek Bölgesinde Kömür Nakliye Yollarına çekilecek toplam 50.000 M3. stabilize malzemesinin nakliyesi işinin ihalesi kapatılmış zarflar içerisinde serbest teklif alınmak suretiyle yaptırılacaktır. Teklifler Müessesemiz Merkezi İnşaat Şube Müdürlüğünde teşkil edilecek Komisyonca değerlendirilecektir.

2-Bu işin geçici teminatı verilen teklif tutarının % 10'u kadardır.

3-Teklif verecek firmalar. Tavşanlı daki İnşaat Şube Müdürlüğünden alacakları teklif formlarını doldurarak tekliflerini vereceklerdir.

4-Bu işe ait sartname ve ihale dosyaları:

a-Ankara'da : TKİ Kurumu İnşaat Dairesi Başkanlığında,
b-İstanbul'da : TKİ Satınalma Müdürlüğü, Odakule İş Merkezi Kat: 12
Beyoğlu/İSTANBUL
c-İzmirde : G.L.İ. İrtibat Bürosu Şefliği 1487 sok. No: 17/3 Alsancak-İZMİR
d-Tavşanlı'da: G.L.İ. inşaat Şubesi Müdürlüğünde,
e-Tunçbilek'te: Bölge Müdürlüğünde, görülebilir.

5-Teklif verirken, verilecek evraklar Özel Şartnamenin 3.2. Maddesinde belirtilmiştir.

6- Teklif verecek Firmalar, gerekli evrakları, geçici teminatlarını ve ayrıca kapatılmış zarf içindeki tekliflerini en geç 26.9.1977 Pazartesi günü saat 15.30'a kadar Tavşanlı'da Müessesemiz Merkezi Muhaberat Servisine vermiş olacaklardır. Postada veya herhangi bir sebeple vaki olacak gecikmeler dikkate alınmaz.

7-Müessesemiz 2490 sayılı kanuna tabi değildir. BASIN: (24719 - 2247)

Balıkesir Kervansaray'da işveren grevi maksatlı sürdürüyor

BALIKESİR (İSTA)

Balıkesir'in tek turizm işletmesi Kervansaray'da 330. gününü dolduran grevi, işverenlerin, işyerini vakıflara karşı zararda göstermek için, maksatlı olarak sürdürdükleri, grevci işçiler tarafından ifade edilmiştir

İşletmenin lokanta kısmında DİSK'e bağlı Turizm-İş Sendikası tarafından sürdürülen grevin, başlangıçta toplu sözleşme görüşmelerinde üç maddede anlaşmazlık yüzünden başladığı, fakat şu anda grevin uzamasında başka nedenler bulunduğu belirtilmiştir.

Bu konuda İSTA muhabirine bir açıklama yapan grevci işçilerden, Sabahattin Demir ve Ertekin Güneşsen, işverenlerin devamlı olarak bir oyalama içinde olduklarını belirtmişler ve işyerindeki işleyişi şu şekilde anlatmışlardır:

"Çalıştığımız işyeri Vakıflarındır. Burayı Sırrı Yalçın adlı işveren 180 bin liraya kiralıyor. Grev olmayan otel kısmının sahibi de bu kişi. Lokantayı Necati İnan adlı kişiye 100 bin liraya kiraya veriyor. Şimdi biz bu lokanta kısmında 24 işçi olarak grevdeyiz. Hepimiz de DİSK'e bağlı Turizm-İş üyesiyiz. Diğer yandan yine bu işletmelerde bulunan berber salonunu 20 bin liraya, yazlık düğün salonunu da 80 bin liraya işveren kiraya veriyor, yani sadece kira alışverişinden Sırrı Yalçın 20 bin lira net kâr yapıyor. Üstelik otel kısmı da kendisinin. Bedava oturuyor ve sadece bu otel kısmında net aylık 450 bin liralık ciro elde ediyor. Onunla ilişkileri çok sıkı olan Necati İnan da grev süresince, Sırrı Yalçın'dan her çeşit maddi ve manevi yardımı görüyor. Örneğin kira vermiyor. Kira kontratı bittiği zaman, işyeri grevde olduğundan, kendilerini zararda gösterip, kiranın artmasını önleyecekler. Bu amaçla grevi sürdürmek istiyorlar."

İşçiler grevi sonuna kadar sürdürmeye kararlı olduklarını ve kazananın kendileri olacaklarını vurgulamışlardır.

Bornova Belediyesinde ek toplu sözleşme imzalandı

İZMİR (THA)

Türk-İş'e bağlı Batı Anadolu Bes-İş Sendikası ile Bornova Belediyesi arasında ek toplu sözleşme imzalanmıştır.

İmza törenine Batı Anadolu Bes-İş Sendikası Başkanı Faruk Akarkarasu ile Belediye Başkanı Naşit Kılıç ve işçiler katılmışlardır. 450 işçiyi kapsayan toplu sözleşme ile işçilerin yevmiyelerine 1 yıl için 70 lira ücret zammı yapılmıştır. Bu arada işçilere çeşitli sosyal haklar da sağlanmıştır.

Toplu sözleşmeye getirilen "kötü niyet tazminatı" bölümünde ise işçinin işveren tarafından, sendikal çalışmalardan dolayı işten atılması halinde, 150 bin lira tazminat ödenmesi kararlaştırılmıştır.

İşçinin, sendikada görevli olması halinde ise bu miktar 300 bin lira olarak belirlenmiştir.

Orman Bakanlığı 24 Bölgede "işçi eğitim semineri" açtı

ESKİŞEHİR (THA)

Eskişehir Orman Bölge Baş Müdürü Rasim Bolca, Orman Bakanlığının 24. Bölge Baş Müdürlüğünde "işçi eğitim semineri" açtığını ve işçilerin orman verimliliği ve korunması konusunda eğitileceklerini söylemiştir.

19 Eylül'de Çatacık'ta Eskişehir Orman Bölge Müdürlüğü, 50 işçiye 6 haftalık bir eğitim semineri sonunda orman işçiliği üretim ve yangın konularının üzerinde bilgi verilecek ve bu işçiler, Baş Müdürlüğe bağlı 7 işletme müdürlüğüne dağıtılacaktır.

Orman Bölge Müdürlüğünün Çatacık'ta sürdüreceği eğitim çalışmalarına katılacak olan işçiler, Orman Bölge Müdürlüğünün lojmanlarında konaklayacaklar ve kurs süresince brüt 120 lira yevmiye alacaklardır.

Konya'da işçilerin yarısı sigortasız

KONYA (THA)

Konya'da çalışan 30 bine yakın işçiden yarısının sigortasız olduğu öğrenilmiştir.

THA muhabirinin bu konuda çeşitli kaynaklardan edindiği bilgiye göre, faal 3 bini aşkın işyerinde çalışan 30 bin kadar işçiden ancak yarısının sigortalı, diğerlerinin ise sigortasız çalıştığı anlaşılmıştır.

Yetkililer sigortalı çalışan işçi sayısının az olmasını kontrol mekanizmasının yetersizliğine bağlamışlardır.

GİRESUN BELEDİYE BAŞKANLIĞINDAN

İlimiz Debboy Meydanı düzenlenmesi işi 2490 Sayılı Yasanın 31. maddesi gereğince kapalı zarf eksiltme usulü ile ihaleye konulmuştur.

Keşif bedeli 123.733.46 lira olup geçici teminatı 7436.67 liradır. İhale 27.9.1977 Salı günü saat 15.30 da Belediye Encümeni huzurunda yapılacaktır.

Teklif mektubları içersine 1977 yılı Ticaret veya Sanayii Odası belgesi ile teminat makbuzu koyup ihale saatinden bir saat öncesinden Encümen başkanlığına verilmesi zorunludur.

Şartname hergün Fen İşleri Müdürlüğünde görülebilir.

Pastadaki gecikmeler geçerli sayılmaz.

Basın:24330-2238

TOPRAK MAHSULLERİ OFİSİ GENEL MÜDÜRLÜĞÜNDEN

1975/76 Ürünü 1500 ton çizilmemiş haşhaş kapsülü 7/9/976 tarihinde yapılan ilk ihale sırasında ilgililere gönderilen Özel satış şartnamesindeki şartlarla 3/10/977 tarihinde saat 14.00 de tekrarlanacaktır.

İlgililere duyurulur.

(Basın: 24845)-

Sömürüye Karşı

Mehmet BAYSAL

Haftanın raporu

Sarı sendikalar çökerken devrimci sendikalar savaşımlarını sürdürüyor

Geçtiğimiz hafta içinde işçi sınıfının sınıf bilinci ile yoğrulmuş güçlü sendikası DİSK Maden-İş'in 22. Genel Kurulu yapıldı. 22. Genel Kurulun yapıldığı gün MESS'e karşı direnen Maden-İş grevcilerinin grevdeki 100. günüydü. Aynı gün Maden-İş'in 30. Kuruluş yıldönümüde kutlandı. Kemal Türkler'in yeniden Genel Başkanlığa seçildiği Genel Kurulda Dünya Sendikalar Federasyonuna (DSF) katılma kararı da alınarak dünya işçi sınıfı ile birleşme yolunda önemli bir adım atılmış oldu.

MESS'e karşı işçilerin direnişleri sürerken Maden-İş İzmir'de 4 işyerinde daha toplu iş sözleşmesi görüşmelerine başladı. Maden-İş'e katılmalar da Türkiye'nin heryerinde devam ediyor. Maden-İş Sendikası 1977 Türkiye'sinde işçi sınıfının en çok baskılarla karşılaşan sendikası. Tüm bu baskı ve direnmeler Maden-İş üyesi işçilerin kararlı savaşımları sonucu geri püskürtülüyor ve zafer Maden-İş üyesi işçilerin olacaktır. O kadar uzakta da değil, yakında.

Bakanlar Kurulunun grev ertelemeleri devam ediyor. Türkiye'de bu zamana kadar bu denli yoğun bir şekilde grev ertelemesi olmadı. MC bir dizi zamlarla emekçi sınıfın sırtına kambur üstüne kambur eklerken, onların en demokratik haklarını engellemek için her türlü olanağı da deniyor. MKE işyerlerinde Türkiye Yeni Metal İş Sendikasının grevleri daha önce milli güvenlik gerekçesi ile 30 gün ertelenmişti. Geçtiğimiz hafta içinde bu erteleme 60 gün daha uzatıldı. Kayseri Aladağ ve Çakılpınar maden ocaklarında DİSK Dev Maden-Sen Sendikasının almış olduğu grev kararı Bakanlar Kurulu kararı ile milli güvenlik gerekçesi ile 30 gün ertelendi.

Ve Teksif'in tekstil işçilerine ihaneti. 26. Sümerbank işyerinde alınmış grev kararı varken 127 gündür kademeli olarak 4 işyerinde grev sürerken, Türk-İş'in sarı niteliği alabildiğine ortaya çıkan sendikası Teksif üç yıl için kademeli olarak toplam 115 liraya toplu iş sözleşmesi imzaladı. Sendika yöneticilerinin pazarda bir filenin bile kaça dolduğundan haberleri yok herhalde. Bu toplu iş sözleşmesini öğrenir öğrenmez Kayseri'de üç bin işçi işi bıraktı. İzmir'de sendika yöneticilerinde istifalar oldu. Bursa'da işçiler işbaşı yapmak istemediler. Malatya'da sendikacılara sattınız bizi diye bağırdı işçiler. Eskişehir'de grevden sonra alınan bu haklar ne diye sendikacıları suçladı işçiler ve istemeye istemeye işbaşı yaptılar.

Teksif işçilerini bu sözleşme ile satmıştır. Ve 1977 Türkiye'sinde Tekstil işçileri sarı bir sendika tarafından kurban edilmişlerdir. Ama işçi sınıfı Teksif'e hakkettiği cevabı verecektir.

DİSK Tekstil Ödemiş'de grev kararı alırken, Yünsa-Herboy ve Kabaktarlı işyerlerinde de yetki aldı. Adana'da Paktaş işçileri tüm baskılara karşın önümüzdeki günlerde Adana'dan sarı sendikayı kovmak için çaba gösterecekler. Teksif Sendikası tekstil işçilerini satarken DİSK Tekstil işe işçilerin özlemlerine ve isteklerine cevap vererek hergeçen gün tekstil işkolunda çalışan işçiler arasında örgütlenmesini sürdürüyor.

Devletin parası ile grev kırıcılığı yapan, işçiler üzerinde baskı yapan MESS'e Kamu İktisadi Teşebbüslerinin üyelik aidatı adı altında ne kadar ödenti yapıldığı Sivas Milletvekili Mahmut Özdemir tarafından Sanayi ve Teknoloji Bakanından bir soru önergesi ile soruldu.

TCDDY ile DYF-İş arasındaki uyuşmazlığa uzlaştırma kurulu da çözüm bulamadı. DYF-İş Başkanlar Kurulu olağanüstü toplanarak greve evet dediler. 40 işçi anlaşma olmazsa önümüzdeki günlerde greve gidecek.

SEKA işyerinde Selüloz-İş'in yürüttüğü toplu iş sözleşmesi görüşmelerinden de sonuç alınamadı. 12 bin işçiyi ilgilendiren bu görüşmelerden sonuç alınamazsa grev olasılığı burda da belirecek.

SEKA'da çalışanların, ve Demiryollarında çalışanların, Teksif üyesi işçilerin karşılaştıkları durumla karşılaşmaması dileğimiz.

Toprak sanayinde Çitos-İş Adana Çimento Fabrikasında grevde, Çimse -İş Mardin Çimento Fabrikasında greve gidiyor. Bağımsız Beton-İş 9 işyerinde yetki aldı.

Oleyis Sendikası olağanüstü toplantısında Türk-İş'den ayrılarak DİSK'e katılma kararı aldı.

Aslantaş Barajında 1500 işçi müteahit firmanın yasal haklarını vermemesi üzerine direnişe geçti. Sivas'da Tecer-Kanfal Demiryolu Tuncel İnşaatında çalışan işçiler yasal haklarının verilmemesi nedeni ile direnişe geçince 120 işçiden 104'ünü işveren işten attı. Direnişte bulunan İzmir Civata Sanayi İşçileri biryürüyüş düzenledi. Akyazı Orman İşletmesinde çalışan 40 işçi işten çıkarılmaları üzerine Bölge Müdürlüğünü işgal etti. Petkim Tesislerinin inşaat işlerini yürüten Çimtaş işyerinde TİS-İş'in örgütlenmeğe başlaması üzerine 90 işçiden74'ü bu sendikaya geçti diye işveren iki işçiyi işten çıkarınca işçiler direnişe geçtiler. Kadıroğlu inşaatta Baysen-İş Sendikasının örgütlenmesi üzerine işveren işçilere baskı yaparak işçiyi işten attı. Tariş'de işçiler üzerinde yoğun komando baskısı sürerken 10'ar kişilik gruplar halinde işçi kıyımına başlandı. Başbakanlık Basımevinde işçiler DİSK Basın-İş'e üye diye bazı işçilerin işlerine son verildi. PTT işyerlerinde Yeni Haber-İş Sendikasının toplu iş sözleşmesi ile sağladığı haklar ödenmiyor. İşçiler bu haklarının verilmemesi halinde direnişe geçeceklerini belirttiler.

İşçi sınıfı üzerinde baskılar alabildiğine sürüyor. Ama tüm bu baskı ve kıyımlara karşın işçi sınıfının direnci kırılmak bir yana her geçen gün sınıf bilinci daha da gelişerek, bu baskı ve kıyımların bu sömürü düzeninin ancak işçi sınıfının örgütlü savaşımı sonucu kalkacağının bilinci gelişiyor.

Türk-İş'e bağlı sarı sendikaların ihanetlerine, devlet desteği ve komando baskıları ile MİSK ve Hak-İş' e bağlı sendikaları örgütleme girişimlerine işçi sınıfı gerekli cevabı verecektir. MİSK ve Hak-İş kısa vadede bu baskılarla bazı gelişmeler göstersede sarı nitelikleri arasında sadece tandans farkı olan bu sendikalar işçi sınıfı en azından sınıf olarak göremedikleri için işçi sınıfına verebilecek birşeyleri olamadığından çökmeye mahkümdurlar.

Politika 'da BİLİM... MAGAZİN

SAVAŞSIZ SÖMÜRÜSÜZ BİR DÜNYA İÇİN

NUREYEV TÜRKİYE' YE GELİYOR

Nureyev son çevirdiği filmde Rudolph Valentino'yu canlandırdı

Ünlü bale sanatçısı Rudolf Nureyev'in önümüzdeki mevsim Türkiye'ye geleceği ve Ankara'da, Devlet Balesi'nde dansedeceği öğrenilmiştir. Nureyev'le Devlet Balesi yöneticileri arasında yapılan görüşmelerin olumlu sonuçlandığı ve tanınmış balecinin Devlet Balesi'nde konuk sanatçı olarak dansetmeyi kabul ettiği bildirilmektedir. Nureyev'in Devlet Balesi'nde "Don Kişot", ya da "Romeo-Jülyet" balesinde dansetmesi beklenmektedir. Bu iki bale de Devlet Balesi'nde sahneye konmuş bulunmaktadır. Ancak, Nureyev'in koreografide bazı değişiklikler yapacağı belirtilmektedir.

Devlet Balesi sanatçılarından Meriç Sümen'in Nureyev'e eşlik edeceği de bildirilmektedir. Sümen'in bu mevsim Romanya, Polonya ve Sovyetler Birliği'nde de temsil vereceği belirtilmiştir.

KARPOV "SATRANCI ZEVK İÇİN OYNUYORUM"

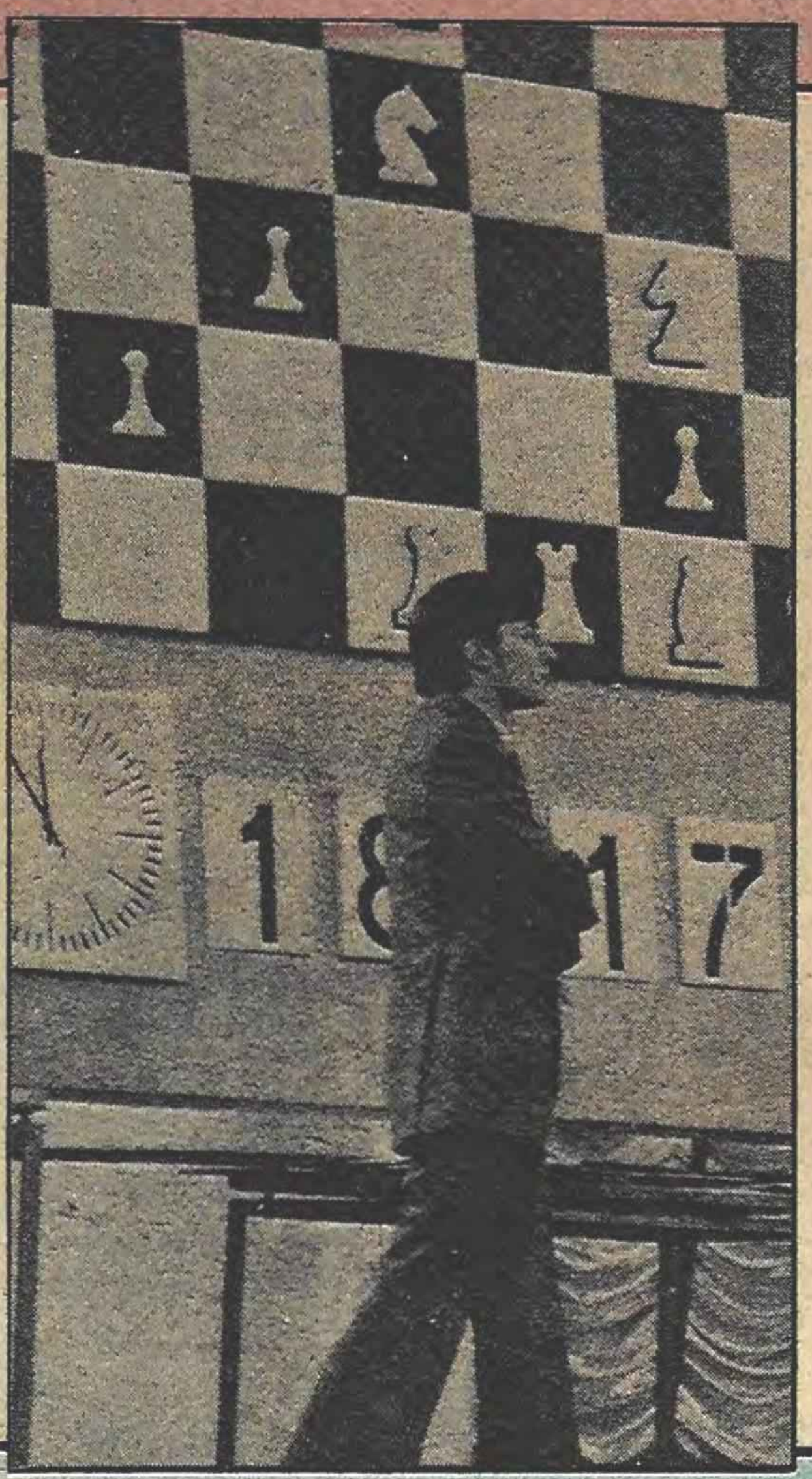

Sovyetler Birliği'nin en iyi genç satrançcısı sayılan Anatoli Karpov, üniversitede ekonomi okuyor. Satrancı fazla gözünde büyütmeyen Karpov'a göre satranç oynamak yalnızca bir oyun. Karpov'un da dahil olduğu Sovyet takımı Avrupa Şampiyonu olurken, genç satrançcı geçtiğimiz yılın sonunda Sovyetler Birliği şampiyonluğunu kazandı. Anatoli Karpov beş uluslararası turnuvaya katıldı ve hepsini zaferle kapattı.

Karpov derslerinin dışında günde üç saatini satranca ayırıyor. Satrançı bir bilim olarak hiç bir zaman görmediğini, zevki için satranç oynadığını her keresinde vurguluyor.

Genç satrançcı iki yıllık dünya şampiyonluğu süresince düzinelerce maç yaptı.. Bunlardan ancak üç tanesine yenildi, ilkin İsveçli Ulf Anderson, sonra Filipinli Eugenio Torre ve yurttaşı Efim Geller şampiyonu yenebildiler.

Karpov, Petrosyan, Spaski, Botvinnik gibi dünya şampiyonlarının 25 yıldır katılmadıkları ulusal şampiyonaya katılma cesaretini gösterdi. Kuşkusuz şampiyonayı kazandı. Şimdi Karpov'a Sovyetler Birliği'nin en büyük satrançcısı gözüyle bakılıyor.

Sovyetler Birliği okullarında satranç dersi var

10 yıldan beri Sovyetler Birliği'ndeki bazı okullarda satranç normal ders olarak okutulmaktadır. Satrancın öğrenimi daha kolaylaştırdığı teziyle bu yola gidildiği bilinmektedir.

Çocuklar ilkokuldan beri satranç dersi görmekte, özel satranç odalarında yarışmalar yapmakta ve evde ödevlerini yapmak için zaman zaman 2-3 saatlerini satranç problemlerine ayırmaktadırlar.

Trajik bir yanlışlığın öyküsü...

Küçük Henriette kazara yaşıyor...

Korkunç kaza İsviçre'de, Basel ile Zürich arasında olmuştu. Hans Haberthür yönetimindeki arabada karısı ve 21 yaşındaki kızı Ruth vardı. Araba karanlık yolda Hollanda plakalı bir başka otomobile müthiş bir biçimde bindirdi. Bu arabada da Arie Broek ve ailesi bulunuyordu.

Çarpışmadan hemen sonra Broek ve karısı öldü. Çıkan yangından cesetler tanınamayacak hale gelmişti. Yoldan geçenler yanan arabaların hemen yanıbaşında Broek ailesiyle ayrı arabada bulunan Henriette Blokland ve Ruth'u yarı cansız halde buldular.

Hastanede Henriette'nin öldüğü, Ruth'in ise ağır komada olduğu açıklandı. Her ikisinin de yüzü yanıklardan ötürü bezlerle sarılmıştı ve tanınmaları olanaksızdı. Böylece Henriette'nin ölüsü Hollanda'ya gönderildi. Hollanda'da anası ve babasının cesedi görmelerine izin verilmedi. Çünkü yüzü çok feci yanmıştı.

Basel Hastanesinde ise Haberthür ailesi komadaki kızlarının üstüne titriyorlardı. Kız ikinci beyin ameliyatını geçirdikten sonra ayılmaya başladı ve Hollanda dilinde sözcükler sayıklamaya başladı. Bir hafta boyunca kızın anne ve babası merakla beklediler. Sonunda yüzündeki sargıların açılmasında ısrar ettiler. Sargılar açıldı.

Libya çöllerinde bulunan bu plak görüntüsünde bölgeler yerin derinliklerinden çıkarılan suyla beslenen su alanlarıdır....

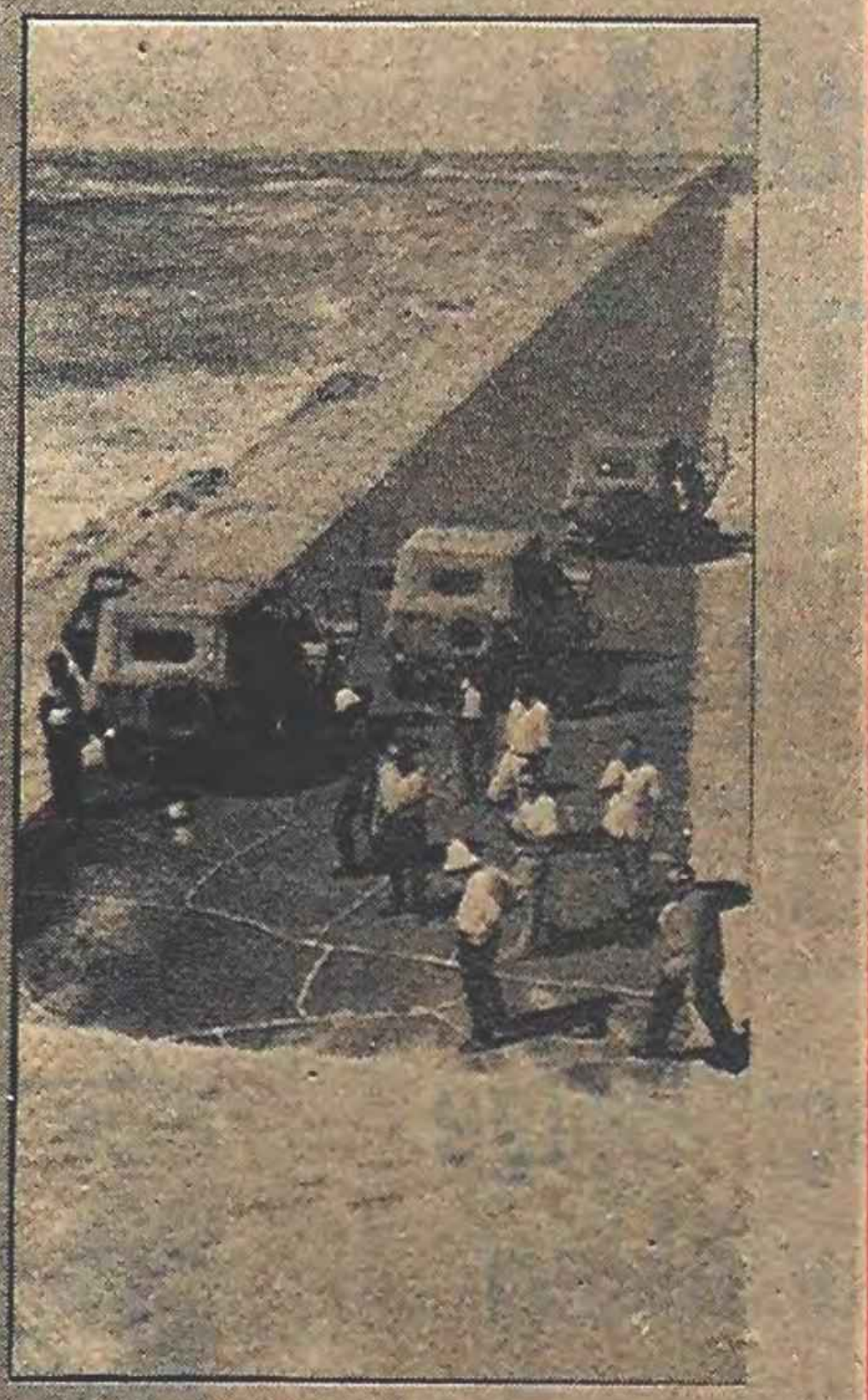

Mısır'da çöllerle kaplanan bir asfalt temizlenmeye çalışılıyor...

Böyle giderse dünya çöllerle kaplanacak

Dünya karalarının üçte birini çöller oluşturuyor. BM Genel Sekreteri Waldheim: "Bazı ülkeler haritadan silinebilir"

Dünya karalarının nerdeyse üçte birini kaplayan çöller bugün çevre sorunlarının birincisi haline geldi. Geçtiğimiz haftalarda Nairobi'de toplanan 110 ülkenin delegeleri karar verdi: Yeryüzünde çöller, özellikle çöllerden uzak bölgelerde büyük bir hızla artmaktadır. Çölleşme diyebileceğimiz bu durum yalnız doğanın değil insanların kendi elleriyle doğurdukları bir felaket halini almaktadır. Ve bu bölgelerde yaşayan 630 milyon insan büyük tehlikelerle karşı karşıyadır.

Geçtiğimiz 50 yıl içinde Afrika'daki Sahra Çölü ekili ve verimli alanlardan 650.000 kilometre kare "yemiştir". Mısır'daki büyük Nil Nehrinin kenarındaki alüvyonlu araziyi her yıl 13 kilometre genişliğinde bir çöl denizi kaplamaktadır.

Hindistan'ın Rajasthan bölgesi dünyanın en tozlu yeri olarak bilinir. Bu bölgede kumların kapladığı alan 18 yıl içinde yüzde 8 oranında olmuştur. Şili'de bir zamanlar koyunların otladığı büyük meralarda şimdi ancak kaktüsler yetişebiliyor.

ABD'DE 50 MİLYON İNSAN TEHLİKEDE

Birleşik Amerika'da yaşayanlar için bu sorunun o kadar önemli olmadığı sanılabilir. Ama durum hiç de öyle değil. Ülkenin Batı kesimlerinde 78 milyon insan ellerindeki verimli arazinin göz göre göre çölleştiğine tanık oluyorlar. ABD Dünya Gözlem Kurumu'nun yaptığı açıklamaya göre ülkede 50 milyon insan tehlike içindedir. Kurt Waldheim'in bu konuda söylediği sözler çok ilginç "Bazı ülkeler haritadan silinebilir. Sözkonusu bölgelerde yaşayan tüm insanları yok etme riskine giriyoruz."

İnsanlar dünyamızın çölleşmesine nasıl yol açıyorlar?

Kuzey Afrika, Ortadoğu ve dünyanın öteki parçalarında yakıt yokluğundan dolayı kesilen ağaçlar, tüketilen ormanlar toprak kaymasına neden olmaktadır. Ayrıca alanlar böylece rüzgarlara ve büyük yağmurlara açık bırakılmaktadır. Kayan topraklar yüzünden büyük ırmakların yolu kesilmekte ve alanlar susuz kalmaktadır.

Keçiler deyip geçmeyelim. Yüzyıllardan beri bu hayvanlar ormanların baş düşmanları olmuşlardır. Bir keçi ormanlar için bir tanktan daha zararlı olabilmektedir. Göçebe kabilelerin keçileri gittikleri her yerde ağaçlanmayı önlemekte çölleşmeye yardım etmektedir.

Yukarı Volta'da Çöl haline gelen bir bölgede susuzluktan ölen hayvanlar ve diğerleri....

Kanserli midenin tamamen alınması mümkün

Profesör Herfarth'ın yönetiminde çalışan Ulm Üniversitesi (Almanya Federal Cumhuriyeti) Cerrahi Bölümü uzmanları, midenin tamamen ya da kısmen alınmasını gerekli kılan ağır ameliyatlardan sonra hastayı şiddetli sancılardan ve sıkı perhizlerden kurtaran bir yöntem geliştirmişlerdir. Bilginlerin yaptıkları yeni mide erzatsı, hemen hemen sağlam bir mide kadar iyi çalışıyor. Bu durum, özellikle mide kanseri yüzünden ameliyat edilen hastaları gerçekten sevindirecektir.

Klasik ameliyatlarda ince bağırsaktan yemek borusuna dönüşü engelleyen doğal sürgü ortadan kaldırılmaktadır. Çünkü cerrah mideyi aldıktan sonra ince bağırsağı doğrudan doğruya yemek borusuna bağlar. Bu yüzden de bağırsaktan gelen alkalik sıvılar tıpkı asit gibi yemek borusunu yakar. Sırf bu nedenle çok kez mide tamamen alınmamaktadır. Bu durum ise, kanserin yeniden başlamasına yol açıyor. Bütün mide ameliyatlarında, midenin ister tamamı ister bir kısmı alınsın, hastaya daima sıkı bir perhiz tavsiye edilir.

Yeni buluslar

Hazır evler için yeni yapı malzemesi

Kimya alanında kaydedilen ilerlemeler sayesinde, gelecek için büyük ümitler vaat eden "Legupren hafif beton" ya da "Termo beton" adında yepyeni bir yapı malzemesi geliştirmeyi başarmıştır.

Bu yapı malzemesinin her iki adı da, onun avantajlarını nitelendirmektedir: bir yandan maddenin ağırlığı, normal betonun ağırlığına kıyasla son derece hafiftir ve bu avantaj kendini özellikle 11,50 metre yüksekliğe varan dış duvar unsurlarının taşınması sırasında gösteriyor. Öte yandan yeni madde özellikle şaşılacak derecede ısı geçirmeme niteliğine sahip bulunuyor. Taşıyıcı dış duvarların sadece 15 santimetre olan kalınlığı en titiz ölçüleri karşılamaya yetiyor.

Pille çalışan buzluk

Amerika'da bir buz fabrikasının yeni ürettiği pilli buzluk, özellikle piknik için çok elverişli. Elde taşınabilen, otomatik araç, dört bardak dolusu buz yapabiliyor. Buzu almak için silindir biçimindeki buzluğun önündeki kapağa bardakla dokunmak yetiyor.

Metali benzin kesiyor

Benzinle çalışan yeni metal kesme sistemlerinde 2,8 metre küp asetilen gazı ile yapılan iş için 3,8 litre benzin yeterli olmaktadır. Bu gereç, 32 milimetre kalınlığındaki çelik saç levhaları dakikada 39 santimetrelik bir hızla kesebilmekte, saç kalınlığı azaldığında kesme hızı da büyümektedir. Gerece yerleştirilmiş olan güvenlik sübabı hamlaç alevinin geriye doğru yayılarak benzin deposunu ateşlemesini olanaksız kılmaktadır.

Yuvarlak testereler için yeni dış dizaynı

Dört yıllık bir araştırma sonucu geliştirilen bir ısıl işleme yöntemi kesici dişlerin derinliklerine kadar eşit bir sertlik vermektedir. Böylece testere hiç diş kalmayıncaya dek birçok kez bilense bile, performansta herhangi bir eksilme olmamaktadır. Uygulanan yeni ısıl işlek yöntemi, dişler bilemeler sonunda tüm olarak bittiğinde de, yeniden diş açılmasına olanak sağlamış bulunmaktadır.

Taze balığın dayanması için

Piyasaya taze olarak sunulan balığın normal olarak en az iki gün daha dayanmasını sağlayan, dış ortamla ilişkisini kesip bakterilerin çoğalmesini önleyen ilginç bir paketleme yöntemi Fransa'da uygulanmaya başlanmıştır. Bu sistemde balıklar iyonomer bir poliamid film üzerine yerleştirilip havası alınmış bir ortamda ikinci bir tabaka ile kapatılmakta ve iki film ısı etkisi ile birbirlerine balığın silüet çizgisine kadar yapıştırılmaktadır.

Hem kol saati hem hesap makinesi

Yeni geliştirilen sıvı kristalli bir kol saatinde saat, dakika ve saniye sürekli olarak korunabilirken bir düğmeye basılarak tarihde izlenebilmektedir.

Buraya değin tamamen normal olan bu işlemlere ek olarak saat aynı zamanda logaritmik, trigonometrik ve cebir işlemlerini de yapabilen bir hesap makinesi olarak çalışabilmekte, mum ışığı ile bile şarj alabilen bir güneş pilinden güç aldığı için pil gereksinmesi göstermemektedir.

Soğuk ama yararlı bir hayvan

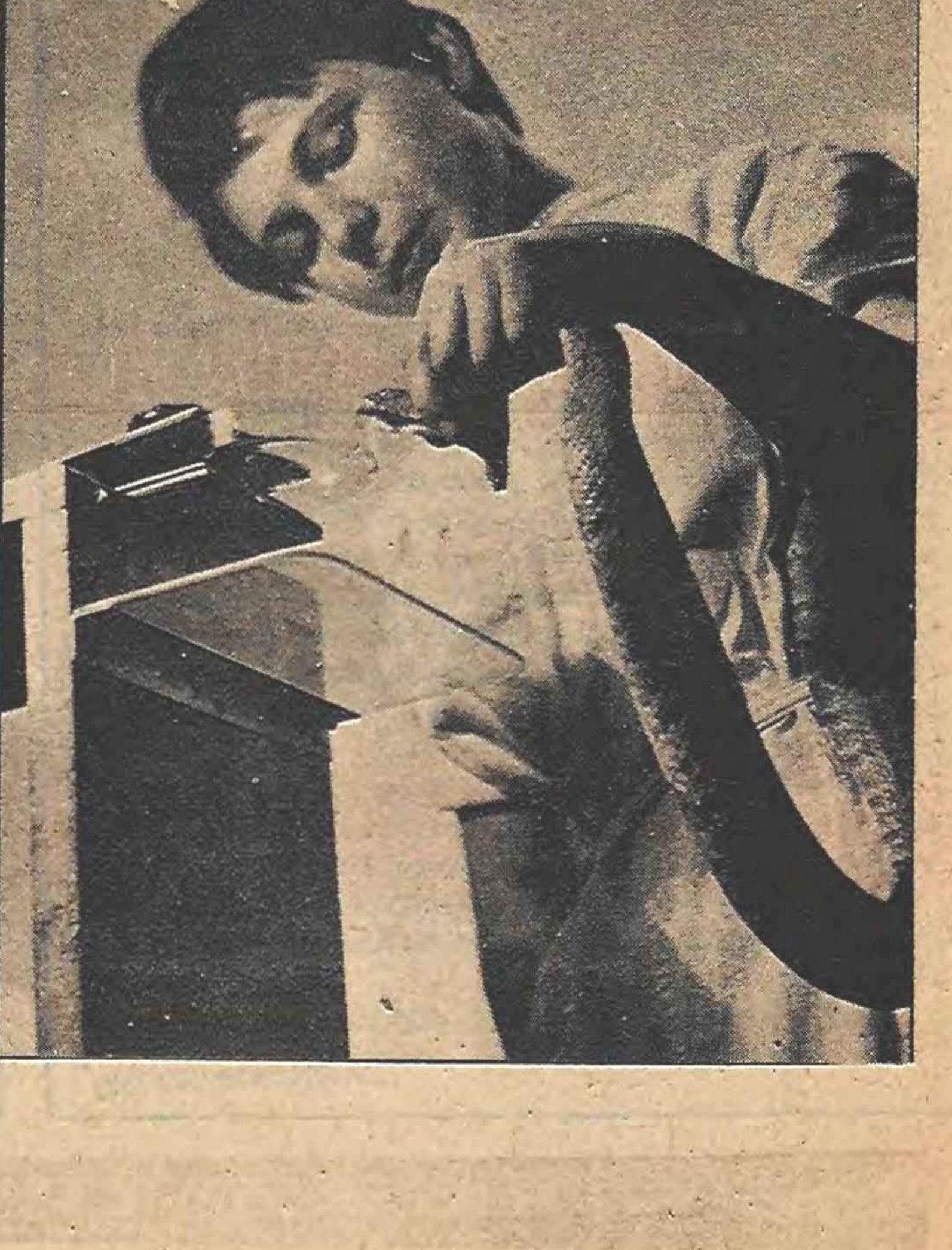Yılanda özellikle hoşlanan çok az insan vardır dünyada. Üstelik tehlikeli bir yaratıktır yılan. Ama bilimcilere sorarsanız yılan kadar yararlı az hayvan vardır. Herşeyi başarabilen insan eli, yılanın zararlı zehrini yararlı hale sokmayı da beceriyor....